



Commune de HUSSIGNY-GODBRANGE (54)

REVISION DU

PLAN LOCAL D'URBANISME

Rapport de Présentation

E.Space &
TERRitoires

études et conseils en urbanisme et aménagement

2, place des Tricoteries
54230 CHALIGNY

Tél : 03 83 50 53 87
Fax : 03 83 50 53 78
Mail : contact@esterr.fr

Dossier Enquête Publique

**Document conforme à la délibération du
Conseil Municipal du 26 / 05 / 2025 arrêtant
le projet de révision du PLU.**



Le Maire

Lucretia Caronelle

SIGLES ET ABBREVIATIONS

ABF Architecte des Bâtiments de France	PAC Porter A Connaissance
ADEME Agence de l'Environnement et de la Maîtrise de l'Énergie	PADD Projet d'Aménagement et de Développement Durable
BBC Bâtiment Basse Consommation	PAU Partie Actuellement Urbanisée
BRGM Bureau de Recherches Géologiques et Minières	PDU Plan de Déplacements Urbains
CAUE Conseil d'Architecture, d'Urbanisme et d'Environnement	PLH Programme Local de l'Habitat
COS Coefficient d'Occupation des Sols	PLU Plan Local d'Urbanisme
CU Certificat d'Urbanisme	PNRL Parc Naturel Régional de Lorraine
DDT Direction Départementale des Territoires	PPR Plan de Prévention des Risques
DPU Droit de Prémption Urbain	PSMV Plan de Sauvegarde et de Mise en Valeur
DTA Directive Territoriale d'Aménagement	PVR Participation pour Voie et Réseau
DUP Déclaration d'Utilité Publique	RNU Règlement National d'Urbanisme
EBC Espace Boisé Classé	RSD Règlement Sanitaire Départemental
ENS Espace Naturel Sensible	SCoT Schéma de Cohérence Territoriale
EPCI Établissement Public de Coopération Intercommunale	SEM Société d'Économie Mixte
ERP Élément Remarquable du Paysage	TLE Taxe Locale d'Équipement
ICPE Installation Classée pour la Protection de l'Environnement	ZAC Zone d'Aménagement Concerté
MRAe Mission Régionale d'Autorité environnementale	ZAD Zone d'Aménagement Différé
MH Monument Historique	ZICO Zone d'Intérêt Communautaire pour les Oiseaux
OAP Orientation d'Aménagement. et de Programmation	ZIOF Zone d'Implantation Obligatoire des Façades
	ZNIEFF Zone Naturelle d'Intérêt Écologique, Faunistique et Floristique

Chemin de défrètement

Voie parallèle à l'axe structurant qui permet de desservir les jardins et vergers situés à l'arrière des parcelles.

Commune satellite

Commune proche et dépendante d'un pôle plus important d'emplois et de services.

Commandement

Différence d'altitude entre le plateau et le fond de vallée.

Cuesta

Nom espagnol de « côte ». Forme dissymétrique constituée d'un côté par un talus à profil concave, en pente raide et de l'autre, par un plateau doucement incliné en sens inverse. Fréquent aux bordures de bassins sédimentaires peu déformés.

Décohabitation

Cessation de cohabitation entre parents et enfants.

Ecosystème naturel

Ensemble formé par une association ou communauté d'êtres vivants (biocénose) et son environnement géologique, pédologique et atmosphérique (biotope).

Ecosystème urbain

Notion d'écosystème qui peut être utilisé pour la ville : écosystème créé pour les personnes mais contrairement à la définition celui-ci n'est pas autosuffisant. La ville a besoin de sources extérieures, de matières et d'énergie.

Entomofaune

Partie de la faune constituée par les insectes qui comprend les aptérygotes, qui se caractérisent par l'absence d'ailes, et les ptérygotes.

Étalement urbain

Phénomène de développement des surfaces urbanisées en périphérie des villes. Synonyme de périurbanisation.

Ilot

Unité de découpage urbain délimité par des espaces publics (voirie, place, parc...).

Isochrone

Courbe géométrique délimitant les points accessibles par un véhicule en un temps donné.

Ligne de crête

Tracé reliant les points les plus hauts du relief et qui permet le partage des eaux.

Mitage urbain

Phénomène insidieux marqué par l'implantation d'édifices dispersés dans un paysage naturel. Conséquence de l'étalement urbain.

Périurbanisation

Urbanisation autour de la ville. Synonyme d'étalement urbain.

Point de vue

Endroit d'où l'on jouit d'une vue étendue sur un paysage.

Remembrement agricole

Opération d'aménagement foncier rural qui consiste à regrouper des terres agricoles appartenant à un ou plusieurs propriétaires divisées en de nombreuses parcelles dispersées, afin d'augmenter la superficie des propriétés agricoles, améliorer leurs configurations et réduire les distances par rapport à l'exploitation.

Réseau viaire

Ensemble du maillage de voirie public, ouvert à la circulation automobile ou limité au cheminement doux.

Ripisylve

Formation végétale et arborée en bordure de cours d'eau, qui joue un rôle de transition entre le milieu terrestre et le milieu aquatique.

Sociotope

Espace déterminé qui présente des caractéristiques homogènes au regard de ses valeurs d'usage et ses significations sociales.

SOMMAIRE :

Introduction.....	5
TITRE 1 : ANALYSE DE L'ETAT INITIAL ET PREVISIONS DE DEVELOPPEMENT.....	8
1- Présentation générale.....	9
1.1- Fiche d'identité communale.....	9
1.2- Stratégie territoriale.....	10
2- Structure socio-économique de la commune.....	13
2.1- Population.....	13
2.2- Activités.....	17
2.3- Logements.....	21
2.4- Équipements.....	25
3- Structure morphologique du territoire.....	30
3.1- Relief	30
3.2- Géologie et pédologie.....	33
3.3- Climat	35
3.4- Occupation du sol.....	36
3.5- Dynamique paysagère.....	75
4- Synthèse des risques et contraintes.....	80
5- Analyse de la consommation des espaces agricoles, naturels et forestiers..	90
TITRE 2 : JUSTIFICATIONS DES DISPOSITIONS DU PLAN LOCAL D'URBANISME.....	93
0- Objectifs et enjeux de la révision.....	94
1- Les zones urbaines.....	95
1.1- Définition et localisation.....	95
1.2- Objectifs du PLU.....	95
2- Les zones à urbaniser.....	100
2.1- Définition et localisation.....	100
2.2- Objectifs du PLU.....	101
3- Les zones agricoles.....	114
3.1- Définition et localisation.....	114
3.2- Objectifs du PLU.....	114
4- Les zones naturelles.....	117
4.1- Définition et localisation.....	117
4.2- Objectifs du PLU.....	118
5- Synthèse des surfaces par zones.....	127

TITRE 3 : EVALUATION DES INCIDENCES DES ORIENTATIONS DU PLAN SUR L'ENVIRONNEMENT, PRISE EN COMPTE DU SOUCI DE SA PRESERVATION ET DE SA MISE EN VALEUR.....	129
1- L'environnement bâti.....	130
1.1- Évaluation des incidences sur l'environnement bâti.....	130
1.2- Préservation et mise en valeur de l'environnement bâti.....	130
2- L'environnement naturel.....	135
2.1- Évaluation environnementale de la révision du PLU.....	135
2.2- Préservation et mise en valeur de l'environnement naturel.....	136
TITRE 4 : EVALUATION SYNTHETIQUE PLU PAR RAPPORT AUX DOCUMENTS SUPRACOMMUNAUX.....	138
1- Schéma de Cohérence Territoriale (SCoT) Nord Meurthe-et-Mosellan.....	139
2- Schéma Directeur d'Aménagement et de Gestion des Eaux (SDAGE) et Schéma d'Aménagement et de Gestion des Eaux (SAGE).....	150

INTRODUCTION

Le PLU définit de façon précise le droit des sols applicable à chaque terrain.

Objectifs :

1- la planification : il permet d'organiser et de maîtriser l'utilisation de l'espace, prévoit les interventions futures en définissant clairement les règles d'utilisation et d'occupation du sol. Cette planification offre la possibilité d'équilibrer l'organisation du cadre de vie et de prévoir les équipements adéquats aux besoins de la commune.

2- la protection : il est l'occasion d'étudier les problèmes liés à l'environnement naturel et urbain, il garantit la pérennité des exploitations agricoles, la sauvegarde des sites et la préservation d'éléments naturels et urbains remarquables.

3- la gestion : il permet aux maires de gérer les occupations du sol (constructions, dépôts, stationnement...) sur la commune et devient indispensable aux communes qui souhaitent maîtriser leur développement en présentant l'avantage d'une garantie juridique.

Contenu :

• **le rapport de présentation** : il s'agit d'un état des lieux, d'un diagnostic au titre notamment de la population, de la structure de l'habitat, de l'état de l'environnement...

Tout document d'urbanisme est sujet à évaluation environnementale (Article R104-12 du code de l'urbanisme) : l'évaluation environnementale est annexée au présent document.

• **le Projet d'Aménagement et de Développement Durables (PADD)** : il exprime le projet communal et les priorités d'action en définissant les orientations générales d'aménagement et d'urbanisme retenues pour l'ensemble de la commune.

Il peut comporter des orientations d'aménagement relatives à des quartiers ou à des secteurs à mettre en valeur, réhabiliter, restructurer ou aménager.

En cohérence avec le PADD, ces orientations peuvent prévoir les opérations d'aménagement à mettre en œuvre : valoriser l'environnement, les paysages, les entrées de villes et le patrimoine, lutter contre l'insalubrité, permettre le renouvellement urbain et assurer le développement de la commune.

Ces opérations peuvent prendre la forme de schémas d'aménagement et préciser les principales caractéristiques des voies et espaces publics

• **le plan de zonage** : il permet de localiser les zones du PLU :

- **zones U** : « urbaines » : elles sont urbanisables immédiatement,

- **zones AU** : « à urbaniser » : elles sont constructibles dès l'approbation du PLU si elles sont viabilisées et si le PLU organise l'aménagement de la zone, ou à plus long terme, avec nécessité de modifier ou de réviser le document,

- **zones A** : « agricoles » : elles protègent le potentiel agronomique des sols,

- **zones N** : « naturelles et forestières » : elles protègent et valorisent les ressources naturelles.

Les secteurs à protections particulières peuvent être également délimités (espaces boisés classés...), ainsi que les emplacements réservés pour les équipements futurs, le tracé et les caractéristiques des voies.

• **le règlement** : à chaque zone du PLU correspond un règlement qui peut contenir jusqu'à 14 articles répondant à 3 questions : Qu'est-ce qui est autorisé ? Quelles sont les conditions à respecter ? Quelle surface de plancher est-il possible de construire ?

• **les annexes** : servitudes d'utilité publique, liste des opérations déclarées d'utilité publique, notice technique accompagnée du plan des réseaux (eau, assainissement, élimination des déchets) ...

Objectifs de l'évaluation environnementale :

La directive européenne du 27 juin 2001 s'inscrit dans l'objectif d'intégrer l'environnement et le développement durable dans les politiques de planification. Elle impose une procédure d'évaluation environnementale systématique et complète pour certains documents d'urbanisme.

L'évaluation environnementale d'un plan ou d'un plan/programme consiste à intégrer les enjeux environnementaux et sanitaires tout au long de la préparation d'un projet, plan ou d'un programme et du processus décisionnel qui l'accompagne. Il s'agit d'une aide à la décision. Elle a pour objectif de s'assurer de la pertinence des choix effectués en appréciant de façon prévisionnelle les incidences positifs et négatifs sur l'environnement et en vérifiant la cohérence du PLU avec les différents documents. A noter que l'évaluation environnementale doit traiter toutes les thématiques de l'environnement au sens large du terme c'est-à-dire le paysage, le patrimoine, les risques naturels, les ressources en eau, les milieux naturels, la biodiversité, le sol, la santé, la qualité de vie...

Elle rend compte des effets prévisibles et permet d'analyser et de justifier les choix retenus au regard des enjeux identifiés. Elle vise ainsi à prévenir les dommages, ce qui s'avère en général moins coûteux que de gérer ceux-ci une fois survenus. Elle participe également à la bonne information du public et des autorités compétentes.

Contenu de l'évaluation environnementale :

Lorsque le Plan Local d'Urbanisme doit faire l'objet d'une évaluation environnementale conformément aux articles L.104-1 du Code de l'Urbanisme (anciennement L.121-10 et suivants) et R.104-8 et 9, « le rapport de présentation :

- 1° Décrit l'articulation du plan avec les autres documents d'urbanisme et les plans ou programmes mentionnés à l'article L.122-4 du code de l'environnement avec lesquels il doit être compatible ou qu'il doit prendre en compte ;
- 2° Analyse les perspectives d'évolution de l'état initial de l'environnement en exposant, notamment, les caractéristiques des zones susceptibles d'être touchées de manière notable par la mise en œuvre du plan ;
- 3° Expose les conséquences éventuelles de l'adoption du plan sur la protection des zones revêtant une importance particulière pour l'environnement, en particulier l'évaluation des incidences Natura 2000 mentionnée à l'article L.414-4 du code de l'environnement ;
- 4° Explique les choix retenus mentionnés au premier alinéa de l'article L.151-4 au regard notamment des objectifs de protection de l'environnement établis au niveau international, communautaire ou national, ainsi que les raisons qui justifient le choix opéré au regard des solutions de substitution raisonnables tenant compte des objectifs et du champ d'application géographique du plan ;
- 5° Présente les mesures envisagées pour éviter, réduire et, si possible, compenser, s'il y a lieu, les conséquences dommageables de la mise en œuvre du plan sur l'environnement ;
- 6° Définit les critères, indicateurs et modalités retenus pour l'analyse des résultats de l'application du plan mentionnée à l'article L.153-27 et, le cas échéant, pour le bilan de l'application des dispositions relatives à l'habitat prévu à l'article L.153-29. Ils doivent permettre notamment de suivre les effets du plan sur l'environnement afin d'identifier, le cas échéant, à un stade précoce, les impacts négatifs imprévus et envisager, si nécessaire, les mesures appropriées ;
- 7° Comprend un résumé non technique des éléments précédents et une description de la manière dont l'évaluation a été effectuée.

Le rapport de présentation au titre de l'évaluation environnementale est proportionné à l'importance du Plan Local d'Urbanisme, aux effets de sa mise en œuvre ainsi qu'aux enjeux environnementaux de la zone considérée.

Extrait de l'article R.151-3 (anciennement R.123-2-1) du Code de l'Urbanisme.

**Titre 1 : ANALYSE DE L'ETAT INITIAL
ET PREVISION DE DEVELOPPEMENT**

1- Présentation générale

1.1- Fiche d'identité communale

Département	Meurthe-et-Moselle
Arrondissement	Briey
Canton	Villerupt depuis 2015
Communes limitrophes	Redange Thil Tiercelet Villers-La-Montagne Haucourt-Moulaine Herserange Saulnes Differdange (Luxembourg)
Démographie	3 925 habitants en 2023
Superficie	15,37 km ²
Densité de population	255 hab/km ² (NB : 139 hab/km ² en Meurthe-et-Moselle)
Communauté de Communes	Appartenance au Grand Longwy Agglomération (GLA) qui comprend 21 communes et compte 63 191 habitants (source : GLA)
Urbanisme règlementaire communal	Plan Local d'Urbanisme (PLU) approuvé le 03/04/2019
Urbanisme règlementaire supra communal	Schéma de Cohérence Territoriale Nord Meurthe-et-Mosellan (SCoT Nord 54)



1.2- Stratégie territoriale

HUSSIGNY-GODBRANGE est une ville située au nord de la Meurthe-et-Moselle, à la frontière luxembourgeoise. HUSSIGNY-GODBRANGE est donc l'une des communes de France à posséder une limite administrative avec un autre pays. La commune se situe dans la première **couronne de Longwy**, située à 12 km, ainsi que dans la **seconde couronne de Thionville (36 km) et de Luxembourg Ville (33 km)**. La situation géographique de la commune est donc assez intéressante avec une frontière dynamique proche et un bassin d'emplois influent.

Situation transfrontalière :

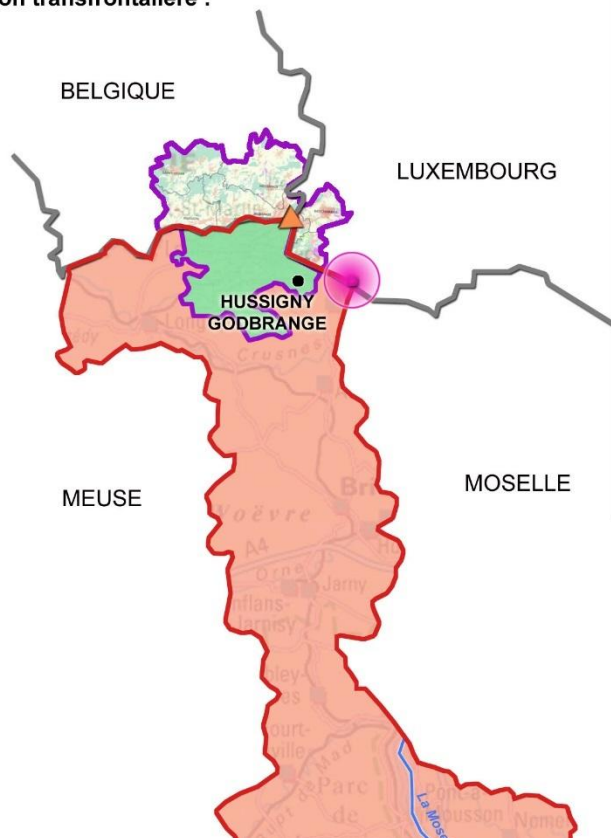

Situation dans la Grande Région

(Saar-Lor-Lux-Rhénanie-Palatinat-Wallonie-Belgique) :

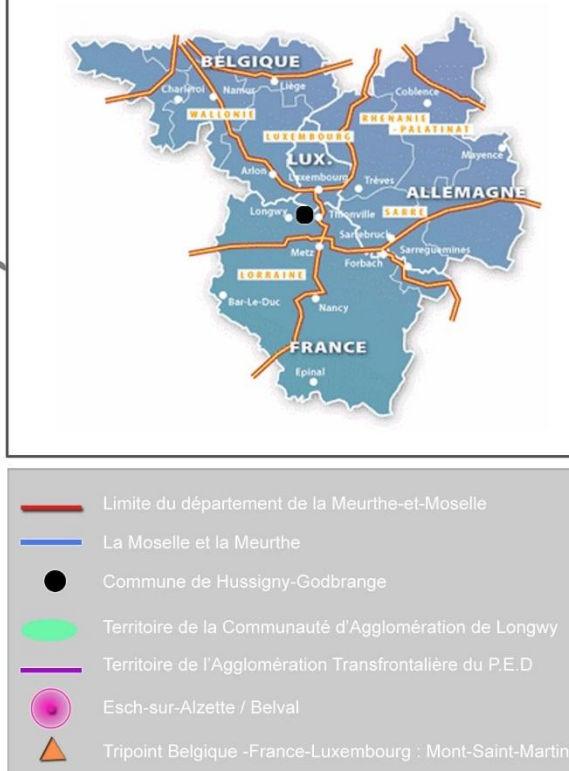

La commune fait également partie de **l'Association Transfrontalière de l'Agglomération du Pôle Européen de Développement** qui regroupe 4 communes belges, 3 luxembourgeoises et 18 françaises.

HUSSIGNY-GODBRANGE bénéficie de la proximité de plusieurs pôles d'emplois, notamment le bassin d'emplois luxembourgeois.

Située sur l'un des lieux les plus hauts du plateau lorrain, le Pays-Haut, la commune présente une altitude d'environ 410 m. Cette dernière est située sur un plateau incisé par deux vallées à fort commandement creusées par des cours d'eau, un au nord de la commune, le ruisseau de la Côte Rouge et un au sud, la Moulaine. Le village se situe à l'est du territoire communal, en bordure du ruisseau de la Côte Rouge.

Une partie assez importante de la commune est recouverte par la forêt, les espaces boisés occupant plus de la moitié du territoire. Les espaces agricoles sont majoritairement couverts de plantations de maïs, de blé, de colza et d'orge.

PLU de Hussigny-Godbrange



Etat Initial de l'Environnement

Localisation

-  Commune de Hussigny-Godbrange
-  Communes
-  EPCI

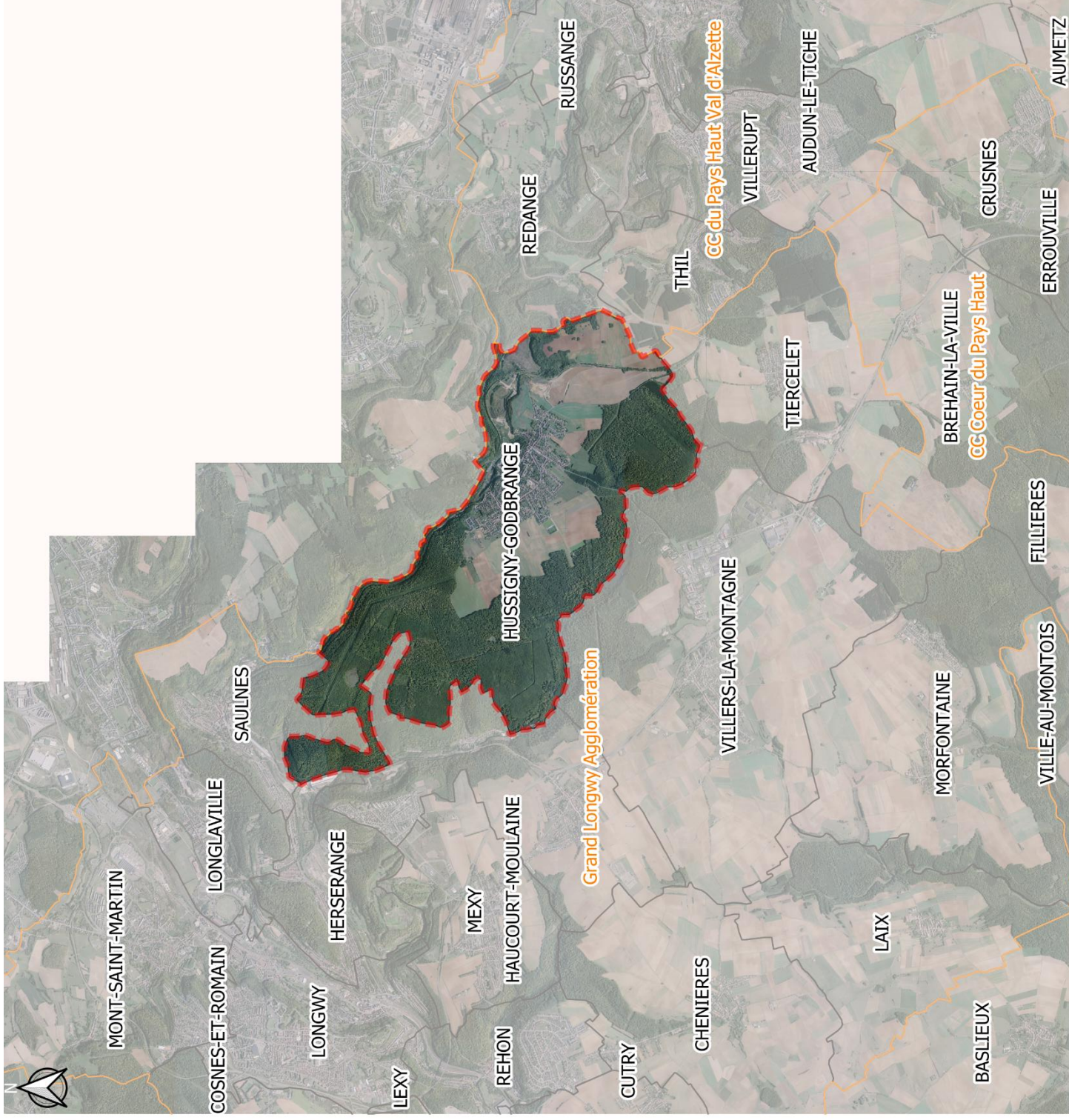

0 1 900 3 800 m

Ressources : Élément 5, GeoGrandEst, IGN
Fonds de cartes : BDTOPO ; BDORTHO ; BD
OCS
Réalisation : Flément 5 (mars 2023)



HUSSIGNY GODBRANGE - Révision du PLU
TERRITOIRE COMMUNAL

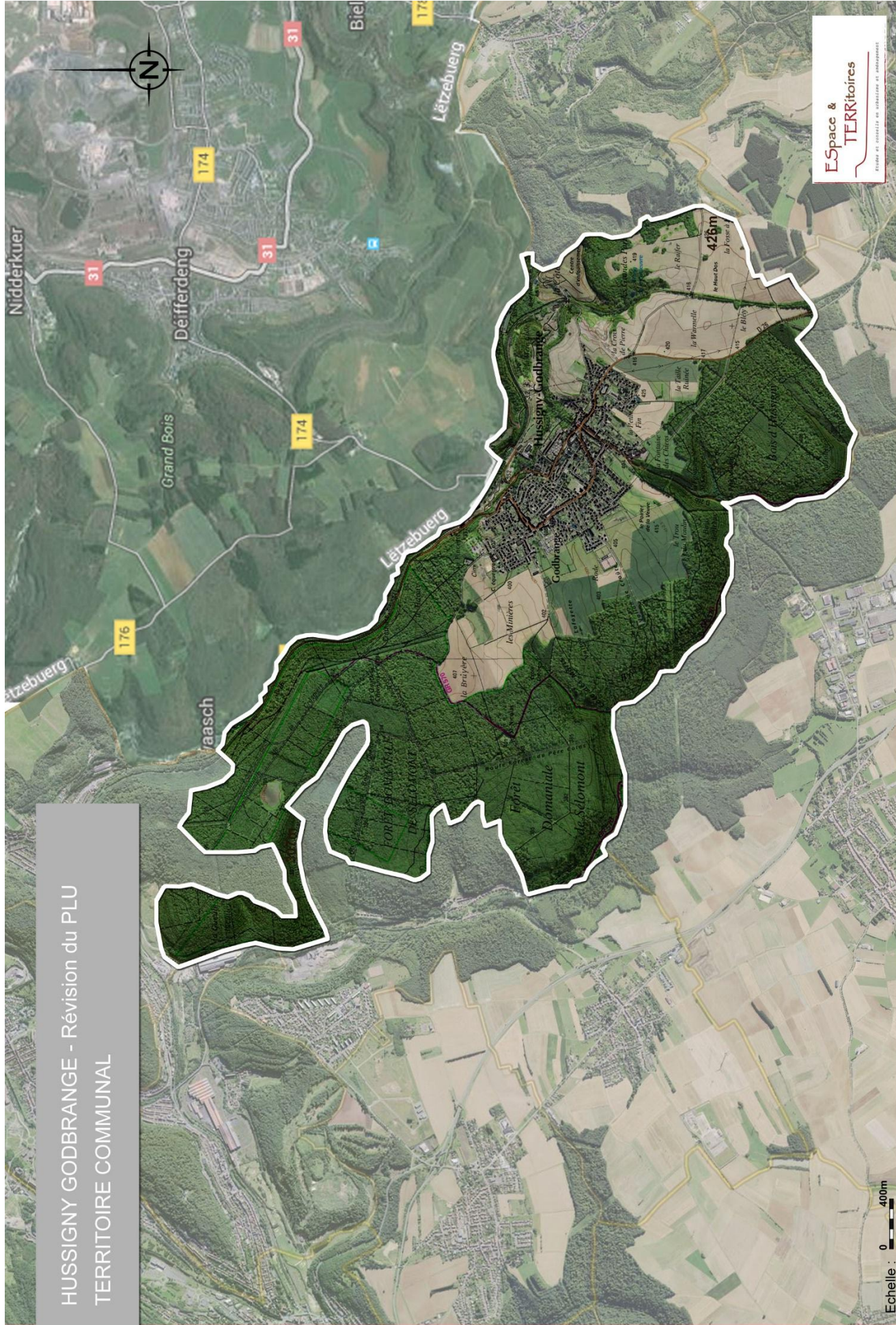

Echelle : 0 400m

— Limite du territoire communal

LEGENDE

2- Structure socio-économique de la commune

2.1- Population

a) Évolution générale

On compte 3 925 habitants en 2023 à HUSSIGNY-GODBRANGE.

La commune a subi une évolution particulière en ce qui concerne sa population. Entre la deuxième moitié du XX^{ème} siècle et la fin des années 80, la population de la commune n'a cessé de diminuer. La commune a perdu près de 700 habitants en moins de 30 ans, soit près de 20 % de sa population. Cette baisse est en partie due à la forte désindustrialisation qui a touché le nord de la Lorraine pendant les années 70-80. Après une très légère stagnation, la population remonte progressivement jusqu'à aujourd'hui, pour atteindre et dépasser son niveau de 1968.

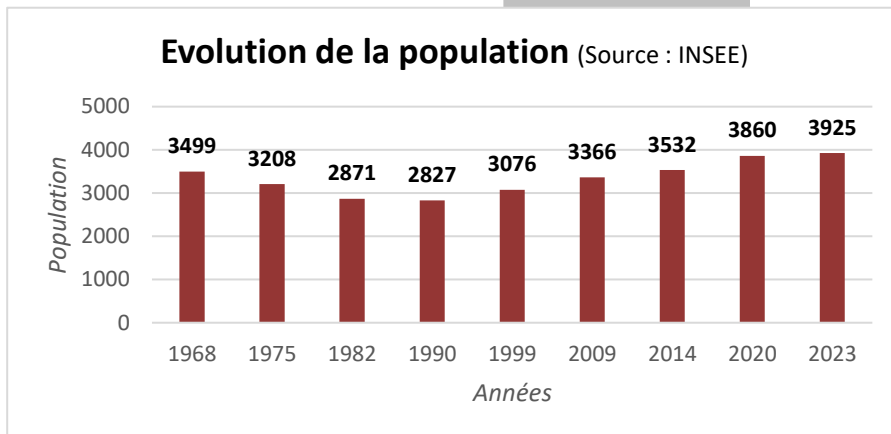

Source : INSEE

Le solde migratoire est négatif entre 1968 et 1990 et il redevient positif sur la période 1990-2013. Cela est dû aux campagnes de reconversion mises en place pour relancer les régions anciennement en crise.

A cela s'ajoute le phénomène de périurbanisation qui commence dans les années 90 avec une fuite des citadins vers les villes moins peuplées, plus calmes et surtout où la pression foncière est plus faible. Ainsi, de par sa localisation géographique, la commune a énormément attiré, continue d'être attrayante et ne cesse de gagner des habitants depuis une vingtaine d'années.

Au total, entre 1990 et 2020, la commune a gagné 1 033 habitants, dépassant sa population d'avant crise.

Comparatif à l'échelle de l'aire urbaine :

Source INSEE	Population 1968	Population 1975	Population 1982	Population 1990	Population 1999	Population 2009	Population 2014	Population 2020	Densité hab/km ² 2020
Arrondissement de Briey (Val-de-Briey depuis 2022)	201 550	192 240	173 774	159 465	157 050	159 405	160 721	164 163	161.2
HUSSIGNY-GODBRANGE	3 499	3 208	2 871	2 827	3 076	3 366	3 532	3 860	251,1

L'évolution de la population de la commune d'HUSSIGNY-GODBRANGE et de l'arrondissement du Val-de-Briey sont légèrement différentes. Effectivement les deux entités sont fortement touchées par la crise industrielle des années 70-80, néanmoins HUSSIGNY-GODBRANGE se remet beaucoup plus vite de cette crise que l'arrondissement entier. Au niveau de ce dernier, la population ne ré-augmentera qu'à partir de la période 1999-2009, et cette augmentation est assez faible. Alors que sur la période 1999-2020, HUSSIGNY-GODBRANGE a attiré plus de nouveaux habitants que précédemment, l'arrondissement peine à se repeupler.

b) Structure de la population

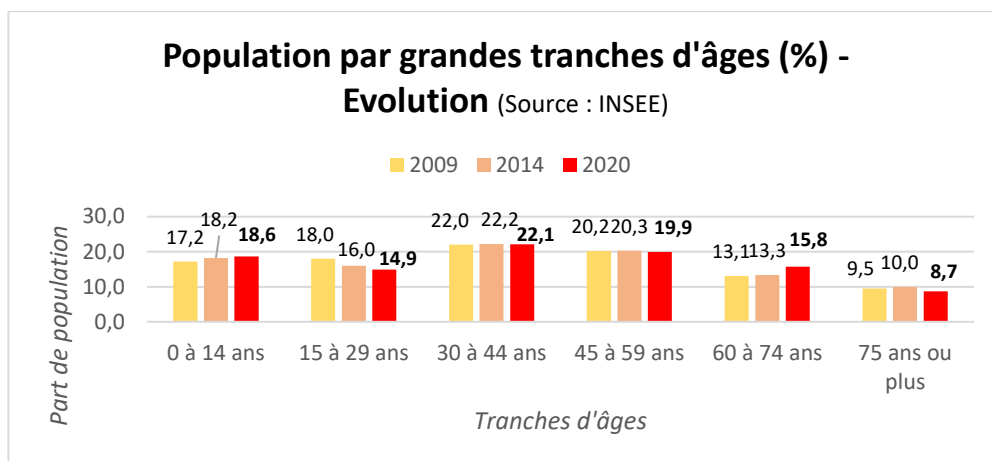

La majorité de la population de la commune a entre 30 et 59 ans. A elles deux, ces tranches d'âges regroupent plus de 40 % de la population. On observe une augmentation du nombre de 30-44 ans entre 2009 et 2020. En revanche, les 15-29 ans, sont eux moins nombreux qu'en 2009 et représentent désormais 14,9 % de la population totale. On peut noter un vieillissement relatif de la population, avec une augmentation de plus de 2 % la part des 60-74 ans, alors que les plus de 75 ans qui sont désormais moins de 10 %.

Au total, 24,5 % des habitants de la commune ont plus de 60 ans, c'est inférieur au département de la Meurthe-et-Moselle (25,8 %) et à l'arrondissement du Val-de-Briey (27,2 %).

A la vue de la répartition de la population par tranche d'âge et par sexe d'HUSSIGNY-GODBRANGE, plusieurs constats peuvent être réalisés :

- Les femmes sont majoritaires dans la commune. Elles sont 1960 contre 1900 pour les hommes. Ils sont néanmoins largement minoritaires parmi la tranche des 60 ans et plus.
- En ce qui concerne les jeunes, on note un certain équilibre entre les 2 sexes pour la tranche des 0-29 ans.

L'explication de l'espérance de vie plus longue chez les femmes permet de comprendre l'omniprésence de ces dernières dans les classes seniors.

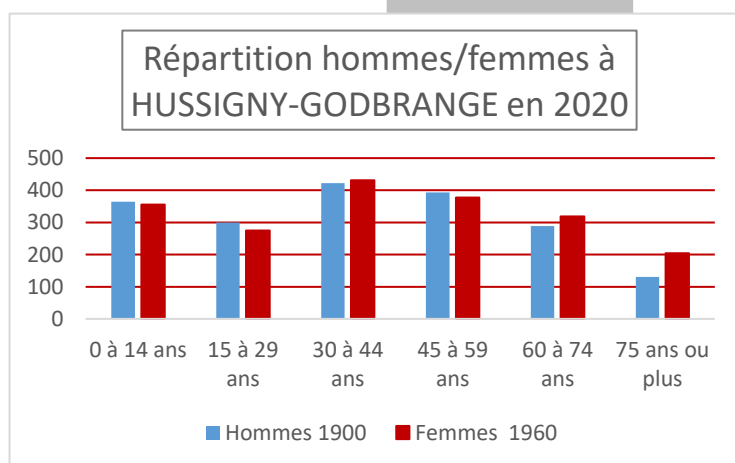

c) Structure des ménages

En 2021, la commune d'HUSSIGNY-GODBRANGE comptait 1 676 ménages selon l'INSEE au 01/01/2024.

Le tableau suivant présente les caractéristiques des ménages d'HUSSIGNY-GODBRANGE :

Source INSEE	1968	1975	1982	1990	1999	2010	2015	2021
Population des ménages	3 499	3 208	2 871	2 827	3 076	3 392	3 553	3 796
Nombre de ménages	1 065	1 063	1 063	1 085	1 235	1 479	1 578	1 676

Tandis que la population d'HUSSIGNY-GODBRANGE a fortement chuté dans les années 70-80, le nombre de ménages n'a pour autant pas énormément diminué. Alors que la ville perd plus de 600 habitants entre 1968 et 1982, elle ne perd que 2 ménages. Plus impressionnant encore, entre 1982 et 1990, la commune perd 44 habitants mais dans le même temps gagne 2 ménages. Ainsi le nombre de ménages ne semble pas impacté par cette crise. En outre, lorsque la croissance de la population repart, à partir de 1990, le nombre de ménages se remet à augmenter rapidement, + 54 % entre 1990 et 2020 pour une évolution de population de + 33,5 %.

Cette baisse de la population mise en parallèle à une stagnation puis à une augmentation du logement disponible a forcément entraîné une baisse considérable de la taille des ménages de la commune. Ainsi, alors qu'en 1968, on comptait en moyenne 3,3 personnes par foyer, nous n'en comptons plus que 2,27 en 2020. Il remonte néanmoins à 2,28 en 2021 selon l'INSEE. Ce résultat concorde avec les chiffres des autres structures telles que le département avec 2,11 personnes par foyer et 2,22 pour l'arrondissement de Briey et 2,16 pour la région Grand-Est.

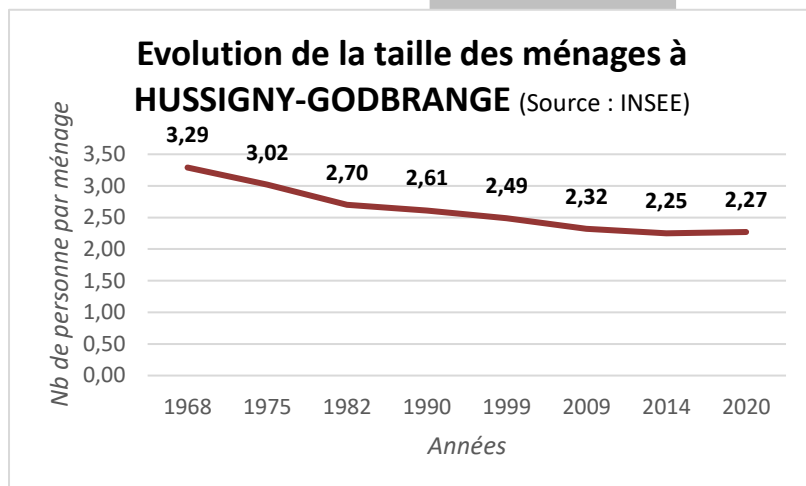

d) Population : constat et perspective de développement

Enjeux et perspectives	POPULATION	<p>La courbe de population de la commune d'HUSSIGNY-GODBRANGE correspond parfaitement à celle des communes lorraines qui ont subi de plein fouet la crise industrielle. Lors des années 70-80, la population n'a cessé de chuter à cause du manque de travail et de la fermeture de nombreux sites industriels. Il faut attendre l'arrivée des années 90 et le début de la reconversion, mêlé au phénomène de périurbanisation pour revoir la courbe de population remonter.</p>
		<p>Les familles vont devenir moins nombreuses et la taille des ménages va fortement diminuer au cours des XX^{ème} et XXI^{ème} siècles. Cette diminution est telle que même lorsque la population diminue, le nombre de ménages reste stable.</p>
		<p>A noter également la part importante des femmes dans la population et le relatif équilibre de la démographie avec 26,7 % de sa population qui a plus de 60 ans, en concordance avec les moyennes de l'arrondissement et du département.</p>
		<p>Sans doute attirées par le Luxembourg et le projet Esch-Belval, les nouvelles familles en s'installant à HUSSIGNY-GODBRANGE ont fait le choix de résider sur la frontière mais aussi celui de vivre dans une petite ville agréable, dynamique et bien équipée.</p>

a) Population active

En 2021, le taux d'activité des personnes de 15 à 64 ans d'HUSSIGNY-GODBRANGE était de 75,8 C'est supérieur au taux d'activité de la Meurthe-et-Moselle qui est de seulement 71,6 % et également au taux d'activité du GLA qui est lui de 73,2 %.

Source INSEE		2020
Population active		1 836
	Dont hommes	977
	Dont femmes	860
Population active ayant un emploi		1 654
Total chômeurs		182
	Taux de chômage	7.5 %
	Dont hommes	7.1 %
	Dont femmes	8 %

La population active de la commune a augmenté de 5,7 % entre 2009 et 2021. On dénombre plus d'hommes que de femmes dans la population active de la commune, ils sont aussi plus nombreux à avoir un emploi. Bien qu'il y ait une majorité de femmes sur la commune, elles sont donc plus durement touchées par le chômage que les hommes.

On peut noter que le taux de chômage de 9,9 % est stable entre 2014 et 2021. Il est conforme à celui de la Meurthe-et-Moselle et de la France Métropolitaine (9.2 %).

D'un point de vue socioprofessionnel, la population d'HUSSIGNY-GODBRANGE est principalement ouvrière, avec un niveau de revenu assez faible (77 % de contribuables non-imposés, contre 53,4 % en moyenne départementale). On note également une augmentation de 45,8 % des professions intermédiaires entre 2014 et 2021 sur la commune, preuve de l'attrait de la ville et du Luxembourg tout proche.

b) Migrations alternantes

La commune d'HUSSIGNY-GODBRANGE est très soumise au phénomène de migrations alternantes. Au total, près de 9 actifs sur 10 travaillent en dehors de la commune.

On remarque sur le graphique la part importante d'actifs qui se déplacent à l'étranger pour travailler. Effectivement, de nombreux habitants travaillent au Luxembourg, territoire frontalier à la commune. Les faubourgs de la capitale luxembourgeoise sont eux, à moins de 30 min. En outre, la Belgique est également située à proximité.

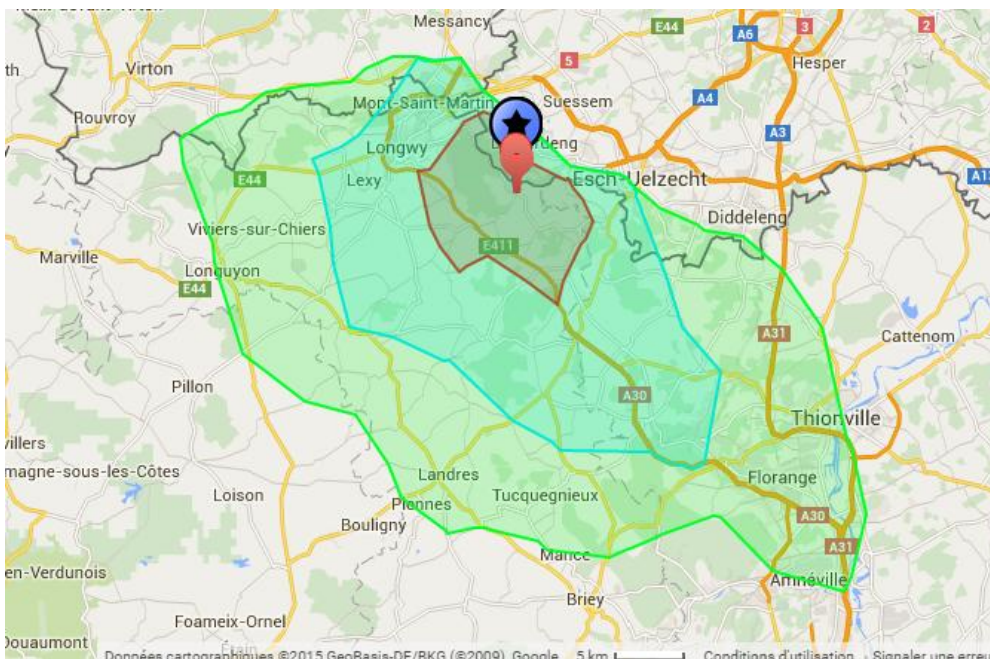
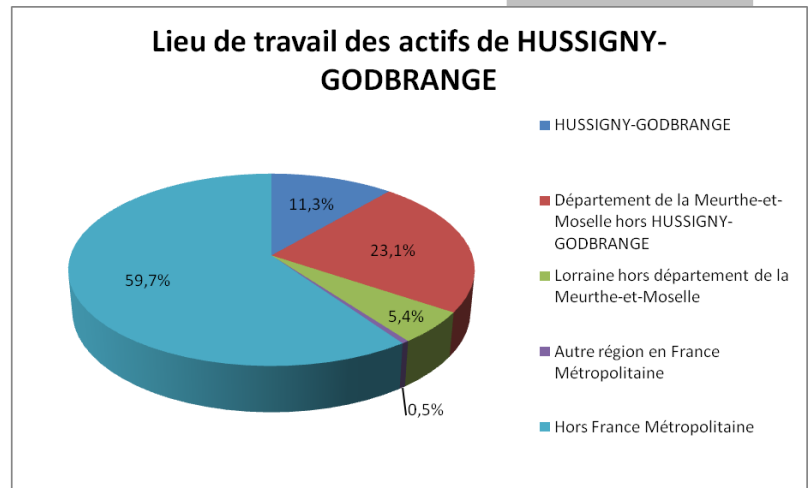

La carte ci-dessus montre les zones accessibles en 10, 20 et 30 minutes en voiture depuis HUSSIGNY-GODBRANGE. Le logiciel ne couvre que les zones françaises et proches de la frontière, c'est pourquoi les lignes isochrones n'englobent pas une partie plus importante des territoires belges et luxembourgeois qui sont pourtant accessibles en moins de 30 min.

En plus d'être proche de la frontière, la commune est en liaison directe avec le nord de la Moselle (Thionville, puis Metz) et le reste de la Meurthe-et-Moselle (Briey, Piennes, Longwy, Longuey). 28,5 % des actifs d'HUSSIGNY-GODBRANGE travaillent dans l'un de ces deux départements.

Avec la RD26, les actifs de la commune peuvent rapidement rejoindre l'A4 puis la capitale luxembourgeoise. En ce qui concerne la Belgique, il est possible d'emprunter l'E411 à l'ouest et d'atteindre la frontière en 20 min et de rejoindre Arlon, ville belge importante ou le chef-lieu de la province du Luxembourg en 35 min.

c) Activités de la commune

Sur la commune d'HUSSIGNY-GODBRANGE, la principale activité que l'on recense est commerciale, de transport et services divers. Au 31 décembre 2022, on recense 98 établissements actifs (4 d'entre eux regroupent au moins 10 salariés) répartis en secteurs de cette manière :

- 26 dans le commerce, les transports et les services divers
- 13 dans la construction
- 15 dans l'administration publique, l'enseignement, la santé et l'action sociale
- 7 dans l'industrie
- 1 dans l'agriculture, la sylviculture et la pêche
- 2 dans l'information et la communication
- 8 dans les activités immobilières, financières et d'assurance
- 15 dans les activités spécialisées, scientifiques et techniques et activités de services administratifs et de soutien
- 13 autres (non décrits)

Selon l'Agreste, la commune comptait 4 exploitations agricoles en 2010 pour une SAU de 190 hectares. A noter que ce chiffre a fortement baissé par rapport à 2000 où il était de 279 hectares. En 2020, on ne compte que deux exploitations agricoles ayant leur siège sur la commune.

La commune, de par sa taille importante et sa population, conséquente dispose de nombreuses activités, ainsi on recense :

- 1 superette carrefour Express
- 3 boulangeries
- 2 bars
- 1 restaurant
- 1 kebab
- 2 entreprises (notamment Eurogranulats et Ecogec)
- des services médicaux
- 1 taxi
- 2 garages
- 2 salons de coiffure
- 2 chauffagistes
- 1 peintre
- 1 lavage de vitres
- 1 centre équestre

Pour les autres services de proximité il faut aller à Longwy, Thionville ou au Luxembourg mais la commune dispose déjà d'un vaste réseau de services.

La commune regroupe désormais un total de 252 emplois, c'est 41 de moins qu'en 2006, où la commune en comptait 293.

163 de ces 252 emplois sont occupés par des habitants d'HUSSIGNY-GODBRANGE. Ainsi la ville parvient tout de même à attirer des actifs de l'extérieur car 35 % des personnes employées sur la commune n'y résident pas.

d) Activités : constat et perspectives de développement

Enjeux et perspectives	ACTIVITES	<p>Le taux d'activité de la commune d'HUSSIGNY-GODBRANGE est assez important, il surpasse les moyennes départementales et de l'agglomération longovicienne. La commune est donc assez dynamique, le taux de chômage est stable ces dernières années.</p>
		<p>Les migrations alternantes sont très marquées car près de 90 % des actifs de la commune travaillaient en dehors de celle-ci. A HUSSIGNY-GODBRANGE, plus d'un actif sur deux travaille hors de la France métropolitaine. Les destinations de choix des travailleurs sont la Belgique et le Luxembourg.</p>
		<p>Les activités ne manquent pas à HUSSIGNY-GODBRANGE : on recense 98 établissements actifs en 2022. A cela s'ajoute un total de 252 emplois en 2011, ce qui est néanmoins peu important comparé aux chiffres de 2006 qui affichaient un total de 293 emplois sur la zone.</p>

2.3- Logements

a) Types de résidences

Source INSEE	1968	1975	1982	1990	1999	2010	2015	2021
Nombre de logements	1 166	1 156	1 201	1 217	1 330	1 566	1 730	1 821
Résidences principales	1 065	1 063	1 063	1 085	1 235	1 479	1 570	1 672
Résidences secondaires	1	1	6	11	2	1	7	8
Logements vacants	100	92	132	121	93	115	153	141

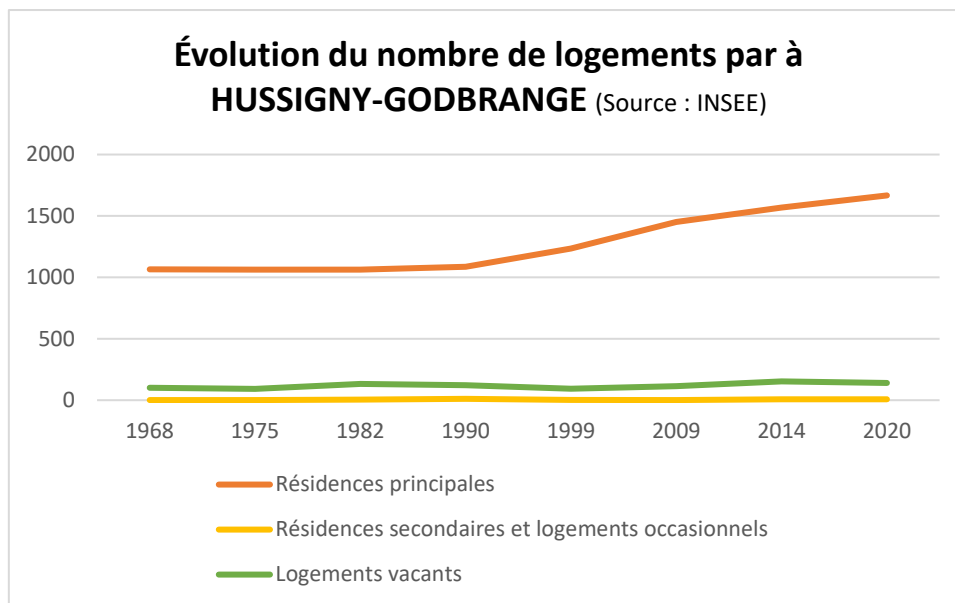

En regardant ces deux figures, on peut faire plusieurs constats concernant la question du logement à HUSSIGNY-GODBRANGE :

- Entre 1968 et 1975, nous sommes en plein dans la crise industrielle qui touche le nord de la Lorraine, le travail est plus difficile à trouver, les mines et usines commencent à fermer : le nombre de logement a baissé de 10 unités. Les résidences principales sont néanmoins faiblement touchées et ce sont les logements vacants qui voient leur nombre diminuer, certains ayant été détruits.
- Entre 1975 et 1982, le nombre de logements remonte et augmente de 45 unités. Néanmoins, le nombre de résidences principales n'a pas bougé, quelques résidences secondaires sont apparues mais la commune a gagné 40 logements vacants. Ainsi, sur cette période, des logements ont été construits et habités mais au détriment d'autres logements sur la commune restés vacants (la compensation n'était pas suffisante). Pour illustrer cela on peut comparer le taux de vacance de la commune en 1975 (8 %) et en 1982 (11 %). Plus d'un logement sur dix est inoccupé en 1982, ce qui est très important.
- Il faut attendre la fin des années 80 et l'année 90 pour voir le nombre de résidences principales remonter légèrement. Les campagnes de reconversion mêlées au phénomène de périurbanisation et à l'ouverture des frontières vont permettre l'augmentation de la population dans les années 90-2000.
- Entre 1990 et 1999, les résidences principales prennent un ascendant conséquent et le nombre de logements vacants baisse enfin. Le taux de

vacance tombe par ailleurs à 7 % en 1999. Dans le même temps, le nombre de résidences secondaires diminue, en partie à cause de l'afflux de population qui vient s'installer et des nouveaux flux.

- Par la suite, pendant les années 2000, le nombre de résidences principales va continuer d'augmenter pour atteindre le nombre de 1 531 en 2011. Les logements vacants voient eux aussi leur nombre augmenter lors de la deuxième moitié des années 2000 à cause de la crise du logement mais le taux de vacance de la commune reste néanmoins relativement bas : 7,8 %. On constate une vacance des logements principalement dans les centres anciens d'HUSSIGNY et de GODBRANGE. Malgré des difficultés par le passé, la commune d'HUSSIGNY-GODBRANGE a réussi à gérer ses logements et à maintenir un taux de vacance modéré.

A noter également une progression importante des résidences principales dans la part totale du logement de la commune à partir des années 1990 :

Source INSEE	1968	1975	1982	1990	1999	2009	2014	2020
Nombre de logements	1 166	1 156	1 201	1 217	1 330	1 452	1 569	1 667
Part dans le logement (en %)	91,3	92	88,5	89	92,9	92.7	90.7	91.8

b) Âge du parc

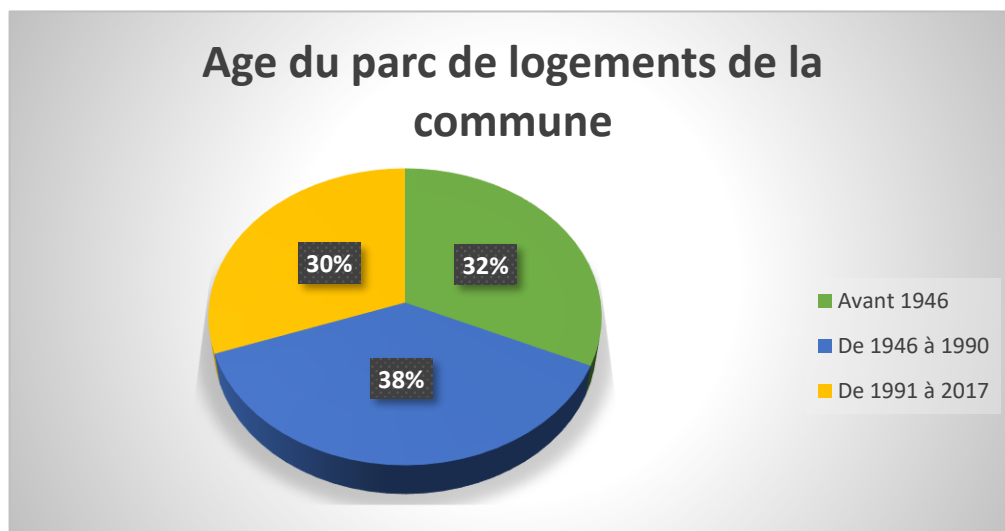

Même si le nombre de logements a énormément augmenté depuis les années 90, on remarque qu'une grande partie du parc de logements présent sur la commune est assez ancien. 32 % des logements de la commune ont été construits avant 1946 : les centres anciens des villages d'HUSSIGNY et de GODBRANGE, remembrés en 1810 en une seule et même commune, font partie de ces 32 %.

Entre 1946 et 1990, de nombreux lotissements et cités se sont construits sur le territoire en même temps que l'exploitation de la mine. La période de forte construction est surtout ciblée sur celle du baby-boom et des Trente Glorieuses (1945-1973). A partir des années 70, la construction a beaucoup ralenti à HUSSIGNY-GODBRANGE à cause de l'arrêt progressif des mines de la commune entre 1968 et 1978.

A partir des années 90, la construction reprend grâce aux phénomènes déjà expliqués précédemment (périurbanisation, reconversion industrielle, ouverture des frontières européennes avec le passage de la CEE à l'UE en 1992). De nouveaux lotissements sont créés et viennent ainsi augmenter le nombre de logements de la commune, ainsi 30 % des logements présents sur la commune en 2017, ont été construits dans les 25 années précédentes.

96,3 % des résidences principales sont équipées d'une salle de bain avec baignoire ou douche, c'est moins bien qu'en 2006 où 97,5 % des résidences principales possédaient une salle de bain avec douche ou baignoire.

En outre, dans une logique de renouvellement des foyers, 44,6 % des ménages présents sur la commune ont emménagé entre 2001 et 2011.

c) Typologie de l'habitat, statut d'occupation et cycle résidentiel

Le parc des résidences principales d'HUSSIGNY-GODBRANGE est caractérisé en 2021 par :

- ✓ des logements principalement individuels (66,4 % de maisons)
- ✓ des logements composés essentiellement de 5 pièces ou plus (46,3 %)
- ✓ une prédominance de propriétaires (71,9 %), pour une part de locataires désormais non-négligeable (26,8 %), part en augmentation de près de 15,4 % entre 2009 et 2021.

Ces chiffres confirment la logique du phénomène de périurbanisation dans lequel les personnes s'éloignent du centre des agglomérations pour devenir propriétaires de leur habitation à moindre coût dans des communes suburbaines voire rurales.

Généralement, le parc de logements comprend des types d'habitat différents par leur forme urbaine (logements collectifs, maisons individuelles, maisons de village...) ou par leur statut d'occupation (locatif, propriétaire, résidents dans un foyer, résidence secondaire, logement vacant...). Le parc de logements d'HUSSIGNY-GODBRANGE se caractérise essentiellement par de l'habitat individuel.

La diversification des types d'habitat doit permettre à ce que, dans un bassin de vie donné, chaque ménage puisse accéder à un type d'habitat en adéquation avec ses ressources et répondant le mieux possible à ses aspirations à différentes périodes ou divers stades de sa vie. C'est ce qu'on appelle le **cycle résidentiel**.

Si l'on analyse conjointement la forte proportion de maisons individuelles sur HUSSIGNY-GODBRANGE, l'évolution démographique (population assez jeune avec augmentation de la part des 15-29 ans) et le statut d'occupation actuel (large prédominance des propriétaires), on peut établir que la majorité des constructions est occupée par des familles (adultes relativement jeunes avec ou sans enfants) ou par des primo-retraités. Les statistiques prouvent qu'à l'échelle nationale, on assiste aujourd'hui à un décalage de l'âge au niveau de l'accession à la propriété.

En outre, la commune possède quelques logements sociaux avec notamment 50 ménages locataires dans des HLM et 20 logés gratuitement.

d) Logement : constat et perspectives de développement

Enjeux et perspectives	LOGEMENT	Alors que la commune a connu de nombreuses difficultés en termes de logement entre 1968 et 1990, cette dernière s'est relevée et a vu son patrimoine immobilier monter en flèche au cours des années 90-2000.
		Le parc de logement est assez jeune car près d'un quart des logements de la commune ont moins de 20 ans. La construction qui avait bien commencé au début des Trente Glorieuses s'était stoppée au milieu du XX ^{ème} siècle pour reprendre et entraîner la relance du logement depuis 1990.
		La plupart des logements de la commune sont des maisons individuelles avec 5 pièces ou plus. Près de 3/4 des habitants de la commune sont propriétaires.

2.4- Équipements

a) Équipements publics

La commune dispose de nombreux équipements publics, on dénombre :

- 1 mairie
- 1 église
- 1 salle polyvalente
- 2 cimetières
- 1 chambre funéraire
- 1 EHPAD « La Maison des Cerisiers »
- 1 maison de santé
- 1 salle de sports
- 1 stade avec 2 terrains de football (1 gazon - 1 synthétique)
- 1 dojo
- 1 boulodrome
- 1 aire de jeux
- 1 city stade
- 1 court de tennis
- 1 Maison de l'Enfance (accueil périscolaire - centre de loisirs)
- 1 Foyer des Anciens
- 1 bibliothèque municipale Georges Brassens
- 1 local de répétition musicale
- 1 bureau de poste
- 1 parking de covoiturage
- des locaux associatifs
- 1 étang communal
- 1 étang privé

La commune est parfaitement équipée dans des domaines divers et variés. Elle met à disposition de sa population des infrastructures importantes qui permettent de satisfaire les besoins. La commune a pour projet la construction future d'une caserne de pompiers et d'une nouvelle salle omnisports, en complément de l'existant.

b) Vie scolaire et associative

La commune comprend 2 groupes scolaires communaux :

- École Jean de La Fontaine : 64 maternelles et 122 primaires
- École Jacques Prévert : 56 maternelles et 111 primaires

La commune ne dispose pas d'infrastructures scolaires après le CM2. Le collège de rattachement d'HUSSIGNY-GODBRANGE est le collège Théodore Monod à Villerupt. En ce qui concerne le lycée, il faut se rendre à Longwy, au lycée Alfred Mézières.

HUSSIGNY-GODBRANGE est une ville très active qui possède plus de 23 associations dont 11 sportives :

Associations sportives :

- Office Municipal des Sports avec club de marche

Salle des sports :

- Aurore Basket
- Body Form' (salle de musculation/ cardio)
- Ring JC Bouttier (boxe)
- Amicale de Danse

Complexe sportif :

- C.A.H. Judo
- Club de football C.S.G.
- Gym adultes
- Yoga

Boulodrome

- Club de Pétanque

Extérieur :

- CAPGH (course à pied)
- Club de marche (randonnée + marche nordique)

Associations patriotiques

- ACAM – Collectionneurs d'Armes
- A.M.C. (Anciens Militaires Combattants)
- F.N.A.C.A. (Combattants d'Algérie)

Chasse :

- Association Communale de Chasse (ACCA)

Pêche :

- Association Communale « Côte Rouge »
- Association « La Couleuvre »

Culture /Loisirs :

- Association d'Histoire Industrielle (visite de la mine)
- Harmonie municipale « La Fraternelle »
- Vibra'son (organisation de concerts – gestion des locaux de répétition)
- Les Jeunes Pousses (théâtre pour enfants)
- Les Lutins Rouges (Organisation événements pour enfants)
- La Cigale et la Fourmi (Organisation événements pour enfants)
- Les petites canailles (loisirs créatifs pour enfants)

Divers :

- Union des Femmes Solidaires
- Amicale des Sapeurs-Pompiers
- Les Jeunes Sapeurs-Pompiers
- Association des Retraités et Personnes Agées (ARPA)

c) Alimentation en eau potable



Paramètres	Informations
Provenance de l'eau alimentant la commune	Source du Petit Moulin au niveau de la commune de Villers-la-Montagne et forage en amont du puits
Périmètre de captage sur le territoire communal	- puits d'HUSSIGNY et la source alimentant la commune - exhaure des Trembles - exhaure de la Moulaine - sources de la Sauvage - captage de la mine de Tiercelet - source de la Jolerie
Qualité de l'eau	Conforme à la législation
Capacité de distribution	2 800 m ³ /jour
Gestionnaire du réseau	Affermage du service de distribution d'eau potable à Veolia Eau

Le puits d'HUSSIGNY-GODBRANGE est protégé par une DUP (arrêté préfectoral du 29 mai 2016). Le périmètre de protection rapprochée et éloignée de l'exhaure de la Moulaine (commune de Haucourt-Moulaine) est également protégé par une DUP (arrêté préfectoral du 28 février 2017).

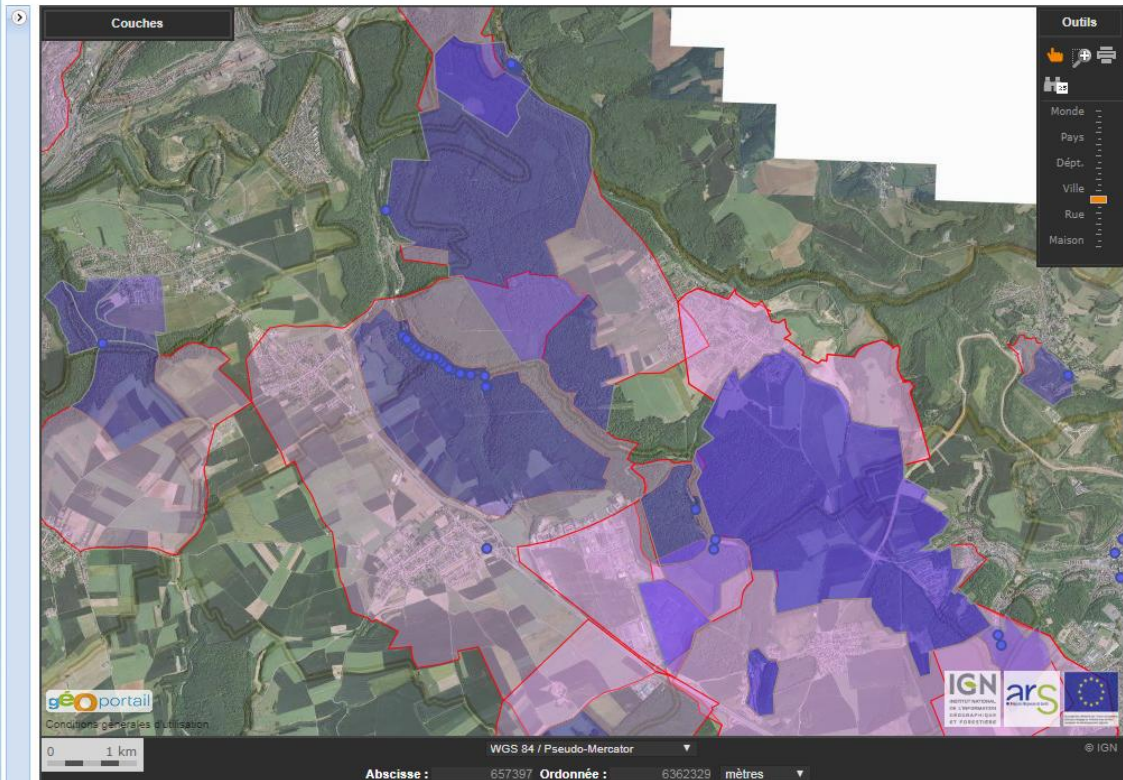
Vous êtes ici : Accueil > Cartographie



Légende :

-  Points de captage
-  Périmètre de protection éloigné
-  Périmètre de protection rapproché

d) Assainissement

Paramètres	Informations
Gestion de l'assainissement	Grand Longwy Agglomération (GLA) pour la collecte, le transport et le traitement des eaux usées
Type d'assainissement	Collectif
Capacité de traitement	64 000 équivalents habitants

La commune d'HUSSIGNY-GODBRANGE est gérée en assainissement collectif. Les eaux usées sont transférées et traitées à la station d'épuration de la Grand Longwy Agglomération (GLA) située sur le territoire de la commune de Lexy au lieu-dit « l'île au Prêtre », au bord de la Chiers en rive droite. Celle-ci a une capacité de 64 000 équivalent-habitants, sachant que la GLA compte aujourd'hui 63 191 habitants.

Construite en 1992-1993, l'exploitation de la station d'épuration intercommunale a commencé en août 1994 après une période de mise en état de veille dans l'attente d'une pollution suffisante à traiter. Les caractéristiques principales de la station sont les suivantes :

- station à boues activées faible charge ;
- traitement de la pollution azotée et phosphorée ;
- déshydratation des boues par filtre-bande et chaulage (une siccité 30 %) ;
- désodorisation du prétraitement et du traitement des boues.

e) Transport en commun

La commune dispose d'une ligne de bus TGL Longwy/Villerupt effectuant 15 passages par jours du lundi au vendredi en périodes scolaires et 12 ou 13 les samedi et périodes de vacances. Cette ligne est gérée par la SITRAL (Syndicat Intercommunal des Transports de l'Agglomération de Longwy).

La commune bénéficie également d'une liaison transfrontalière HUSSIGNY-GODBRANGE / Luxembourg Ville, via Differdange gérée par Sales-Lentz Autocars.

En outre les élèves inscrits dans les établissements scolaires de Villerupt et Longwy bénéficient d'un transport scolaire.

La commune ne dispose plus d'aucune desserte ferrée directe. La gare la plus proche se situe à Longwy, en service sur la ligne de Longuyon à Mont-Saint-Martin.

f) Défense incendie

La commune dispose de 47 poteaux incendie d'après le rapport de 2008 effectué par le SDIS. Malgré ce nombre important de bornes à eau, certains secteurs sont encore mal protégés du feu, notamment les plus anciens et éloignés du centre :

- Bâtiment isolé au nord de la commune, RD26 à proximité d'un cimetière
- Secteur Albert Camus, rue Loucheur
- Résidence du stade, secteur rue Gambetta, rue de la Douane
- Habitations, extrémité de la rue de l'Étang

g) Santé

Le département de Meurthe-et-Moselle est globalement bien pourvu en professionnels de santé. Au niveau de la commune d'HUSSIGNY-GODBRANGE, on recense, 2 médecins, 1 pharmacie, 1 dentiste, 1 cabinet d'infirmiers et 1 cabinet de kinésithérapeute.

h) Gestion des déchets

Paramètres	Informations
Compétence collecte et traitement	Unité de traitement du SMTOM à Villers-la-Montagne (Syndicat Mixte de Traitement des Ordures Ménagères) Centre d'enfouissement technique de classe II de Conflans-Jarny
Type de collecte	Hebdomadaire
Déchetterie	Stabilisateur de déchets avec production de compost, déchetterie et tri sélectif

i) Nouvelles Technologies de l'Information et de la Communication

✓ Télévision

EVICOM 2000 permet à la commune de disposer de la télédistribution-téléphonie-internet.

✓ Internet Haut Débit

La commune possède la fibre optique par EVICOM 2000
La commune a accès aux technologies ADSL, ReADSL, VDSL2 et ADSL2+.
Le nœud de raccordement est situé à HUSSIGNY-GODBRANGE même.
La commune ne dispose pas de réseaux FTTH ou FTTLA.
Aucun réseau Wimax ne couvre la commune.

j) Équipements : constat et perspectives de développement

Enjeux et perspectives	EQUIPEMENTS	La commune dispose de services très développés et nombreux, les habitants peuvent relativement bien vivre sans même avoir à sortir du territoire communal. La ville est pourvue de nombreux équipements notamment en ce qui concerne les commerces de proximité qui permettent d'attirer encore plus de personnes.
		Le service médical de la commune est également important, ajouté à un large réseau de transports en commun qui permet aux personnes à mobilité réduite ou ne disposant pas d'un véhicule de se déplacer.
		La ville possède également un potentiel scolaire important mêlé à de nombreuses associations dans des domaines divers et variés.

3- Structure morphologique du territoire

3.1- Relief

La commune est située sur un plateau du Pays-Haut lorrain. Ce dernier est percé par deux cours d'eau qui ont créé des vallées, le ruisseau de la Côte Rouge au nord et la Moulaine au sud. Le point culminant de la commune se situe au sud-est à 426 m, on observe un commandement d'environ 70 m avec une altitude minimale d'environ 345 m.

L'altitude moyenne au niveau de la ville est de 390 m. Les constructions se situent sur le plateau et sur le versant sud de la vallée du ruisseau de la Côte Rouge.

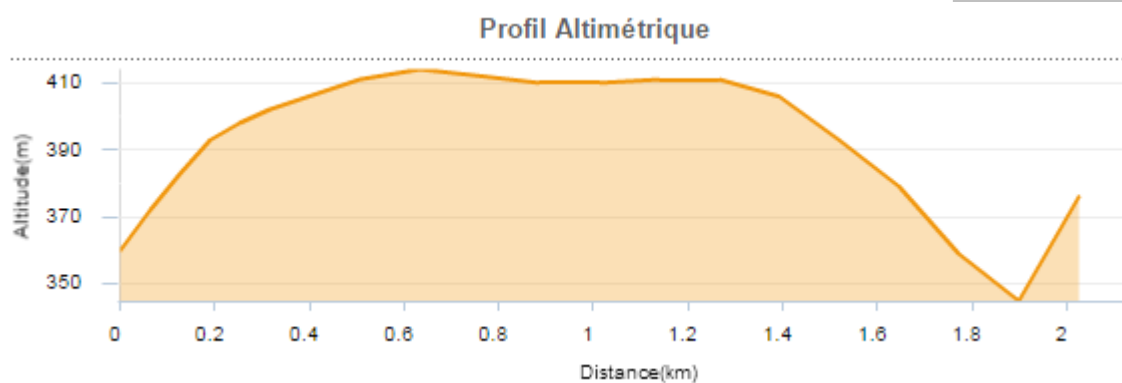

Sur cette coupe nord-sud, on remarque parfaitement le plateau entre les km 0,6 et 1,4 et les vallées de la Moulaine et du ruisseau de la Côte respectivement entre les km 0 à 0,6 et 1,4 à 2,2.

Le commandement des vallées est néanmoins assez faible malgré un talweg aux alentours de 345 m. Les écarts d'altitude sont donc assez importants au niveau de la commune.

Profil Altimétrique

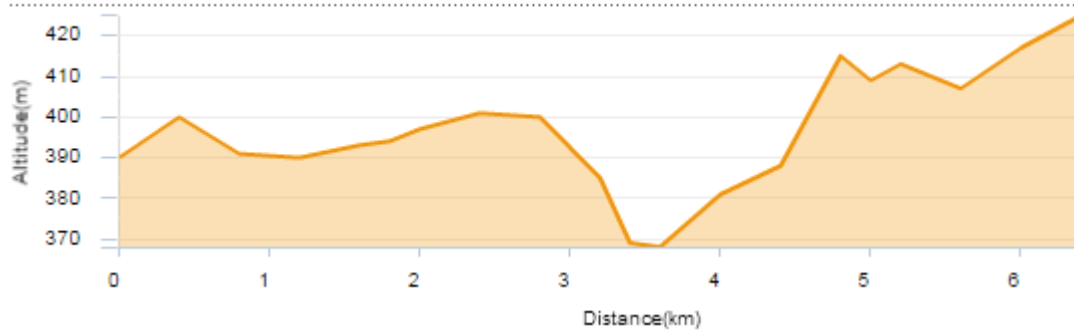

En ce qui concerne la coupe orientée nord-ouest/sud-ouest, de nombreuses fluctuations sont remarquables en termes d'altitude. Le bâti se situe entre les km 3 et 5 de la coupe et on y retrouve des altitudes comprises entre 370 et 410 m. Il a donc fallu prendre en compte le relief et aménager en conséquence au niveau de cette commune où les **commandements sont assez importants.**



HUSSIGNY GODBRANGE - Révision du PLU TOPOGRAPHIE - HYDROGRAPHIE

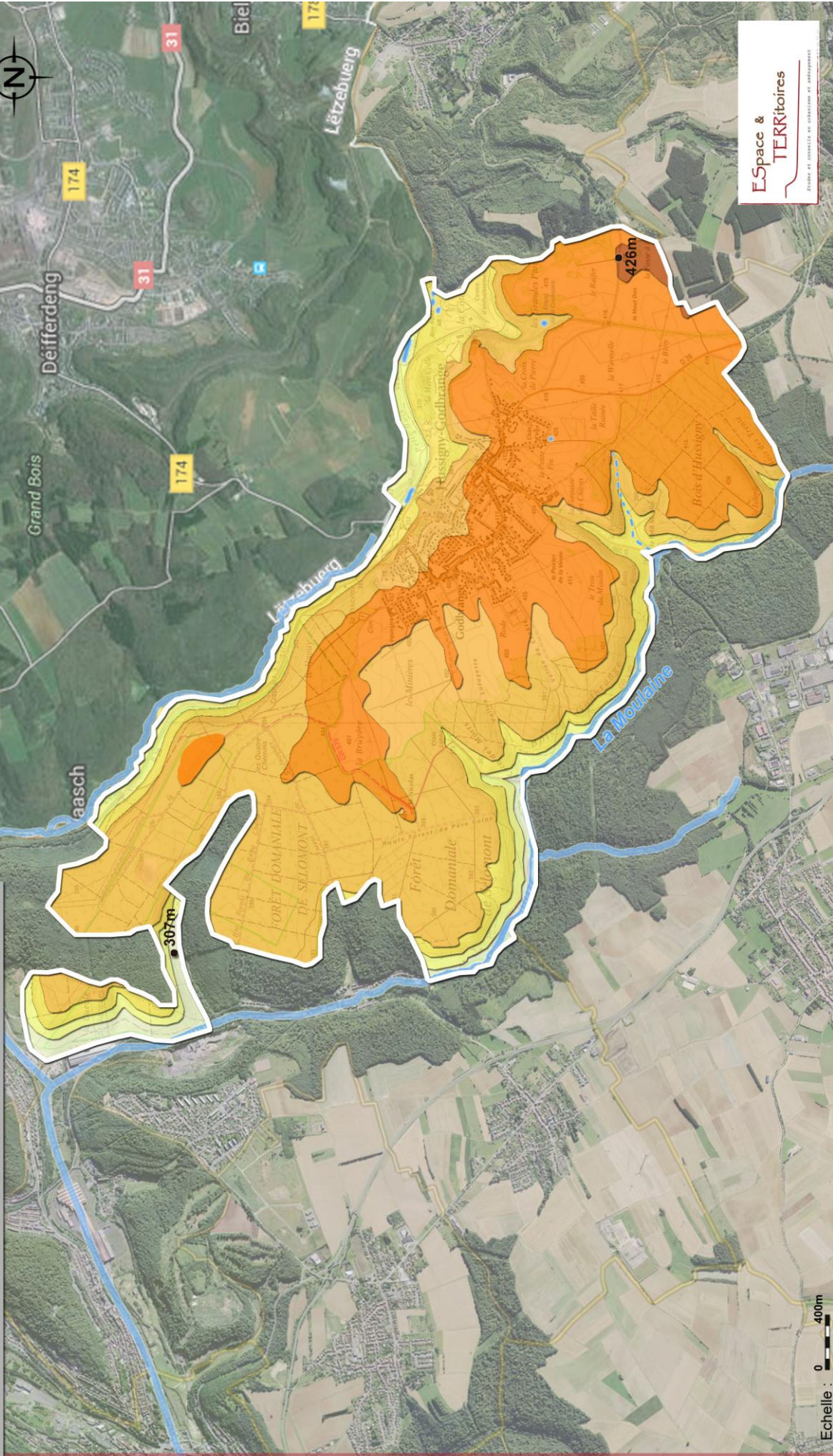

LEGENDE

- Limite du territoire communal
- Cours d'eau permanent
- - - Cours d'eau intermittent
- Etendues d'eau

- Altitudes inférieures à 325m
- Altitudes comprises entre 325m et 350m
- Altitudes comprises entre 350m et 375m

- Altitudes comprises entre 375m et 400m
- Altitudes comprises entre 400m et 425m
- Altitudes supérieures à 425m

3.2- Géologie et pédologie

L'analyse de la carte géologique Longwy / Audun-le-Roman au 1/50 000^{ème} permet de définir les couches géologiques, qui constituent le soubassement du ban communal d'HUSSIGNY-GODBRANGE. Celles-ci sont constituées successivement des plus récentes au plus anciennes par :

- les alluvions modernes : elles présentent des éléments issus de l'érosion des calcaires bajociens et se retrouvent dans le fond de vallée de la Moulaine et au nord de celui de la Côte Rouge ;
- les limons de plateaux : ils couvrent une vaste partie centrale du ban communal, du nord-ouest au sud-est ; ils correspondent à des dépôts avec grains de fer qui recouvrent les formations bajociennes constituant l'assise du plateau ;
- le Bajocien moyen et inférieur : c'est un ensemble essentiellement composé de calcaire oolithique et coquillier avec récifs de polypiers. Il affleure sur les versants des deux vallées ;
- l'Aalénien, d'épaisseur comprise entre 10 et 20 m renferme le gisement de fer lorrain (« la minette »). Il affleure dans la vallée de Côte Rouge et également à l'extrémité nord-ouest du ban communal, sur le bas versant de la vallée de la Moulaine. Il a été exploité en galerie mais aussi en mine à ciel ouvert. Cette exploitation est aujourd'hui à l'origine des risques d'affaissement minier ;
- le Toarciens supérieur : ce sont des sables oolithiques parfois consolidés. Il affleure au nord-est dans la vallée de la Côte Rouge et à l'extrémité nord-ouest dans la vallée de la Moulaine.

Le minerai de fer lorrain, très pauvre en fer, a reçu de ce fait le qualificatif de "minette". Sa richesse en phosphore a longtemps empêché son exploitation. La découverte du procédé Thomas en 1878 a permis, en éliminant le phosphore, de démarrer l'exploitation du gisement et le développement de la sidérurgie lorraine. Du point de vue pétrographique, on rencontre des corpuscules ovoïdes ferrugineux constitués essentiellement de limonite (hydroxyde de fer) ou secondairement épigénisés en chlorite (silicate de fer), nommés "oolithes", associés à des débris de coquilles marines (bioclastes) et à des grains de quartz. Contrairement aux oolithes vraies, ils montrent rarement un noyau détritique.

Sur le plan de la tectonique, le territoire est traversé par une faille orientée sud-ouest/nord-est à l'ouest du village. Les formations géologiques ainsi que la nature du relief ont conditionné la formation de sols. Plusieurs types de sols existent sur le ban communal :

- sur les formations calcaires du Bajocien se sont développés des sols dits bruns calcaires ou bruns calciques. Ils se caractérisent par une profondeur moyenne et par une certaine pierrosité mais sont sains et ont une bonne stabilité structurale. Ils présentent de bonnes potentialités agronomiques ;
- dans les secteurs de fortes pentes, on rencontre des sols colluviaux, qui présentent une forte charge en cailloux. Ils sont peu propices à l'agriculture et sont surtout occupés par des forêts ;
- sur les formations argilo-limoneuses du Toarciens et de l'Aalénien se sont formés des sols bruns limono-argileux. Ces sols sont lourds et peu perméables. Ils présentent des potentialités agronomiques moyennes ;
- les sols de type bruns lessivés se rencontrent sur les limons de plateaux. Ce sont des sols le plus souvent limono-argileux qui présentent une tendance à un engorgement des horizons superficiels qui se traduit par des phénomènes d'oxydo-réduction plus ou moins marqués. Sur substrat calcaire, ils ne sont cependant jamais très hydromorphes car les calcaires jouent le rôle de drain naturel. Ils présentent alors de bonnes potentialités agronomiques.

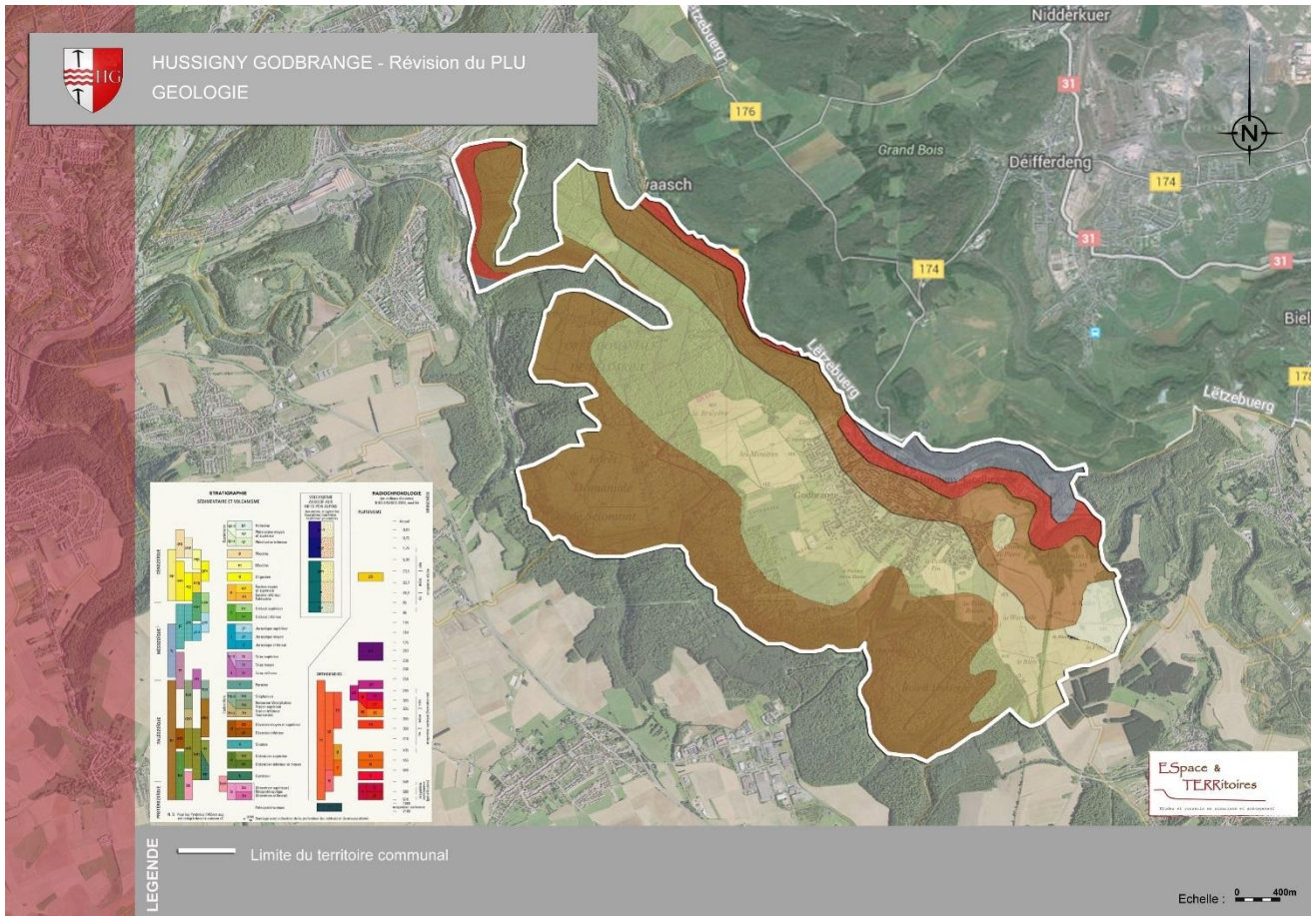

PLU de Hussigny-Godbrange

Etat Initial de l'Environnement

Pédologie

Commune

Référentiel Régional Pédologique de Lorraine

Pays Haut du Bajocien

Pays Haut du Bathonien

Petites vallées alluviales et vallons alluvio-colluviaux

Surfaces urbanisées

IGN
INSTITUT NATIONAL DE L'INFORMATION GÉOGRAPHIQUE ET FORESTIÈRE

T245
élément cinq

GÉOGRANDÉST
GÉOLOGIE - GÉOMATIQUE - GÉOINFORMATIQUE

0 800 1 600 m

Ressources : Élément 5, GeoGrandEst, IGN
Fonds de cartes : BDTOPO ; BDORTHO ; BD OCS
Réalisation : Élément 5 (mars 2023)

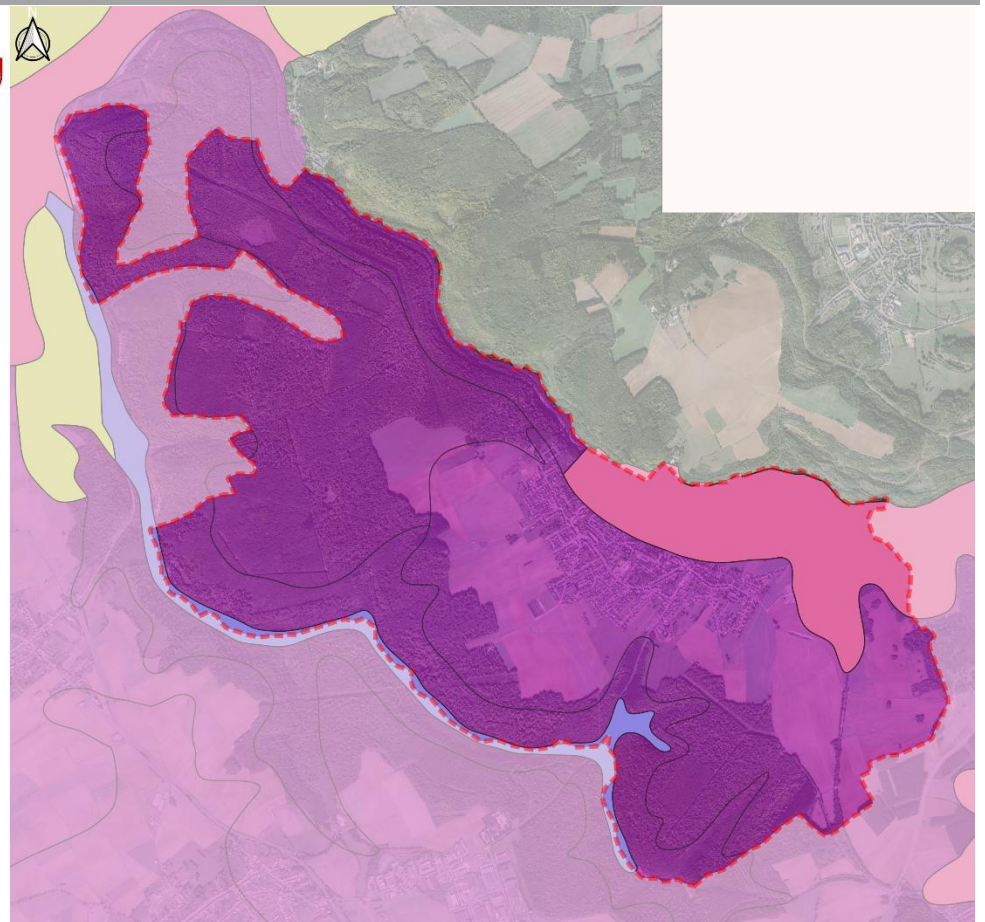

3.3- Climat

La commune subit les influences du climat lorrain de type océanique dégradé (ou océanique à influence continentale). La situation de la Lorraine (400 kilomètres à l'est de la mer, position septentrionale) lui confère un climat océanique à tendance continentale. La disposition du relief en amphithéâtre tourné vers l'ouest et donc vers les vents dominants (provenant du sud-ouest), vient renforcer la prédominance des influences océaniques.

Diagramme climatique d'HUSSIGNY-GODBRANGE :

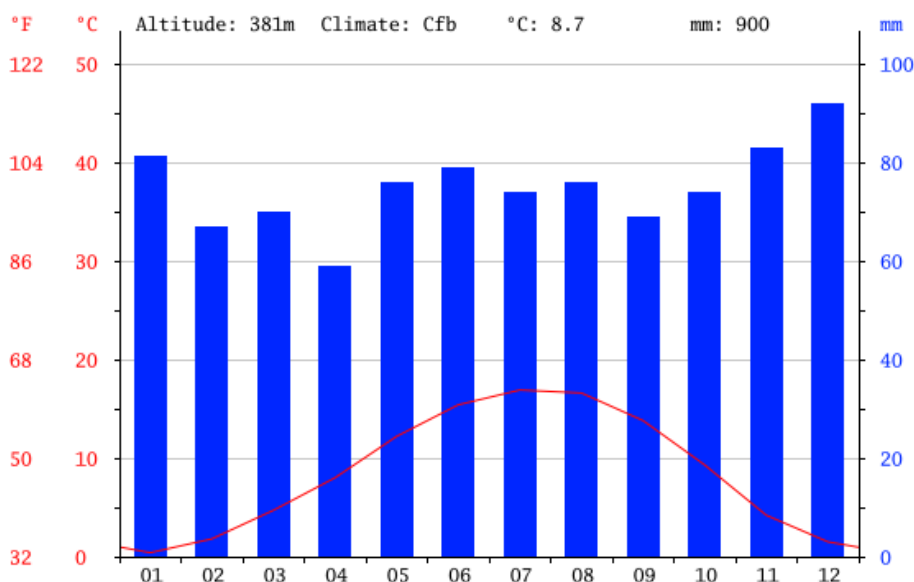

La température moyenne annuelle de la commune d'HUSSIGNY-GODBRANGE est de 8,7°C. La température moyenne mensuelle maximale est atteinte en Juillet avec une moyenne de 16,9°C. La température moyenne mensuelle minimale est atteinte en Janvier avec une moyenne de 0,4°C.

Nous avons donc une amplitude thermique de 16,5°C, ce qui est assez élevé au niveau de la France Métropolitaine.

En ce qui concerne les précipitations, les vents d'ouest et du sud-ouest apportent des précipitations dont le total atteint les 900 mm chaque année. Le mois le plus humide est le mois de décembre avec 92 mm et le plus sec est le mois d'avril avec seulement 59mm.

Le climat d'HUSSIGNY-GODBRANGE est dit tempéré chaud. De fortes averses s'abattent toute l'année sur la commune. Même lors des mois les plus secs, les précipitations restent assez importantes.

Les précipitations abondantes et bien réparties au cours de l'année permettent le développement d'une végétation verdoyante.

3.4- Occupation du sol

L'occupation du sol se décompose de la façon suivante :

Surface totale	Surface agricole	Surface forestière	Surface artificialisée
1 537 ha 100 %	460 ha 30 %	957 ha 62 %	120 ha 8 %

La commune d'HUSSIGNY-GODBRANGE possède une très vaste surface forestière, les espaces boisés représentent plus des 2/3 du territoire et les surfaces artificialisées consomment très peu d'espace.

OSGE	Surface (en ha)	Surface (en %)
Arboriculture	0,29	0,02
Autres milieux humides	0,00	0,00
Bosquets et haies	3,99	0,26
Bâti continu	20,77	1,35
Bâti discontinu	75,55	4,91
Bâti isolé	2,25	0,15
Coupes à blanc et jeunes plantations	12,22	0,79
Cultures annuelles et pluri-annuelles	305,21	19,86
Emprises d'activités	9,06	0,59
Equipements collectifs	9,60	0,62
Equipements eau, énergies, T.I.C. et déchets	34,78	2,26
Espaces en transition	4,81	0,31
Espaces libres en milieu urbain	3,44	0,22
Espaces verts urbains	5,30	0,35
Formations pré-forestières	8,89	0,58
Forêts de conifères	15,25	0,99
Forêts de feuillus	932,44	60,66
Forêts mixtes	0,86	0,06
Plans d'eau	0,52	0,03
Prairies, friches et délaissés agricoles	37,83	2,46
Réseaux routiers, ferroviaires et espaces associés	31,76	2,07
Surfaces enherbées semi-naturelles	22,31	1,45
Total	1537,15	100

(Source : OSGE 2019)

La commune d'HUSSIGNY-GODBRANGE possède une très vaste surface forestière. Les espaces boisés représentent plus des 2/3 du territoire et les surfaces artificialisées consomment très peu d'espace.

PLU de Hussigny-Godbrange



Etat Initial de l'Environnement

Occupation du sol du Grand Est 2019

Commune de Hussigny-Godbrange

Classes d'occupation du sol

- 111-Bâti continu
- 112-Bâti discontinu
- 113-Bâti isolé en zone agricole ou naturelle
- 114-Espaces libres en milieu urbain
- 121-Equipements collectifs
- 122-Equipements eau, énergies, T.I.C. et déchets
- 131-Emprises d'activités
- 141-Réseaux routiers, ferroviaires et espaces associés
- 151-Espaces verts urbains
- 161-Espaces en transition
- 211-Cultures annuelles et pluri-annuelles
- 222-Arboriculture
- 231-Prairies, fiches et délaissés agricoles
- 232-Boscquets et haies
- 311-Forêts de feuillus
- 312-Forêts de conifères
- 313-Forêts mixtes
- 314-Coupes à blanc et jeunes plantations
- 322-Formations pré-forestières
- 323-Surfaces enherbées semi-naturelles
- 512-Plans d'eau
- 513-Bassins artificiels



0 800 1 600 m

Ressources : Élément 5, GeoGrandEst, IGN
Fonds de cartes : BDTOPO ; BDORTHO ; BD
OCS
Réalisation : Élément 5 (mars 2023)

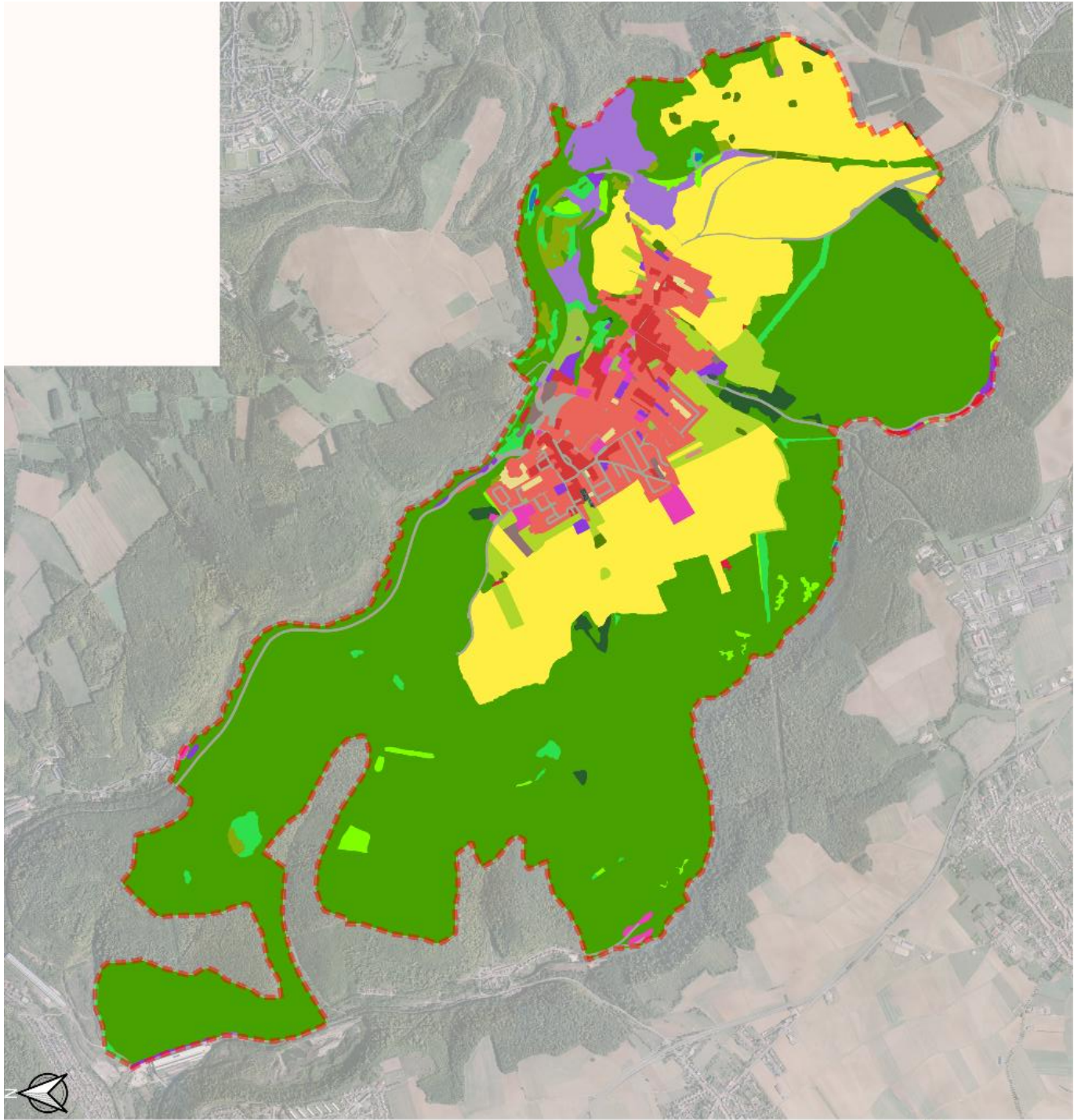

Les espaces boisés sont majoritairement situés en bordure du territoire communal, la forêt est très présente à l'ouest et au nord-ouest du territoire communal. Au sud-ouest, nous avons le Bois d'HUSSIGNY à côté du Bois de GODBRANGE, au nord de la commune se trouve le Petit Bois, enfin au nord-ouest la forêt domaniale de Sélomont qui est le plus grand espace boisé de la commune. Nous avons également le Bois de Trente au sud près du bois d'HUSSIGNY.

Les espèces majoritairement présentes sont le hêtre et divers feuillus.

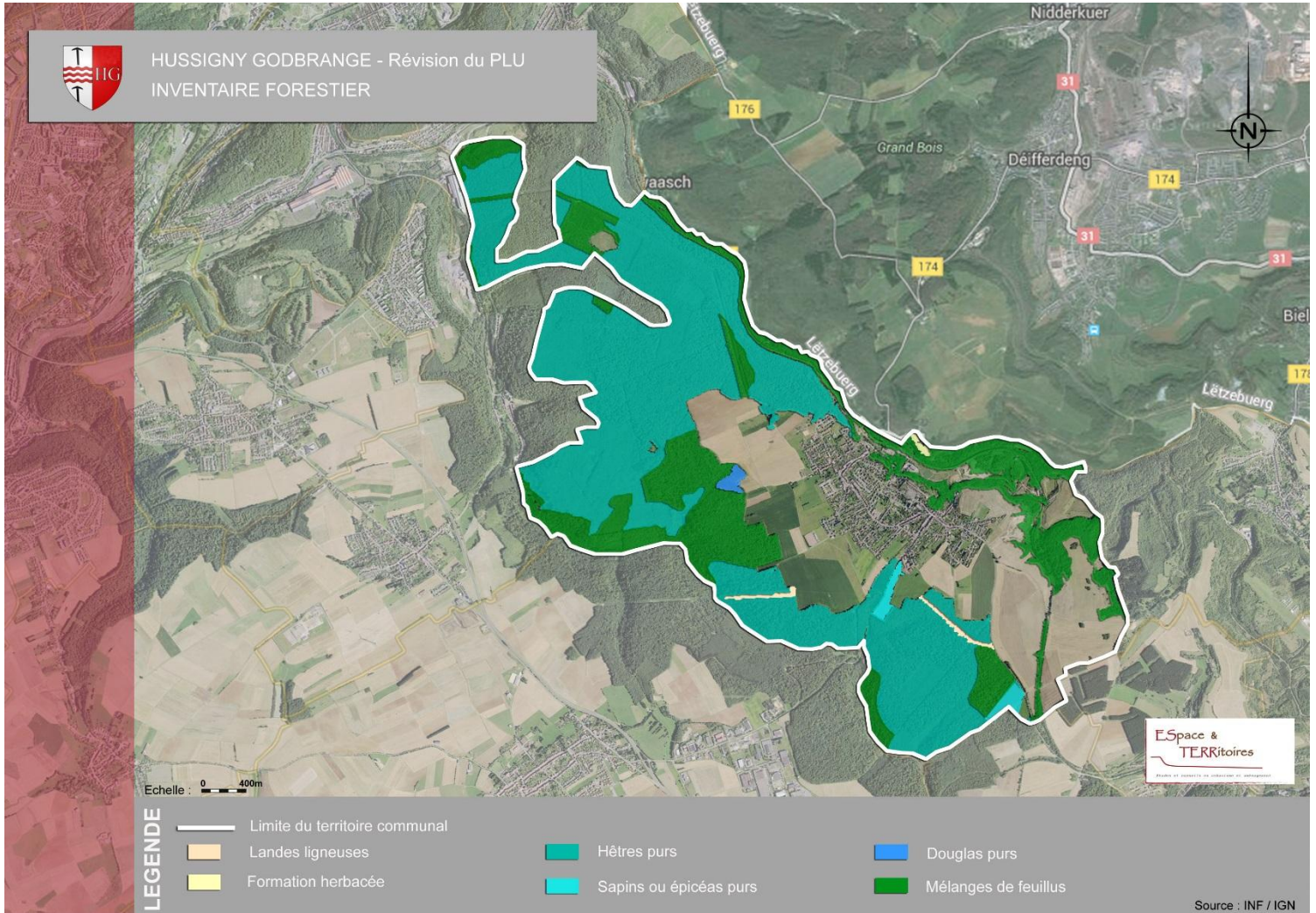
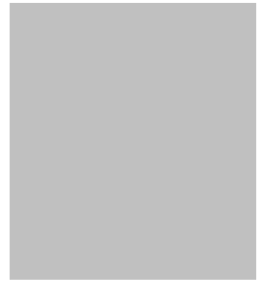

Les espaces agricoles représentent d'une part, les terres labourées (cultures céréalières, maïs, colza...) et d'autre part les surfaces toujours en herbe (prairies et pâturages présents principalement tout autour du bourg) :

✓ les grandes cultures / les terres labourables : il s'agit d'espaces peu humides et facilement accessibles pour les engins agricoles. Ces terres sont principalement exploitées pour des cultures céréalières ou des oléoprotéagineux. Peu de haies sont présentes sur ces secteurs, elles ont en effet disparu, pour majorité, avec l'intensification de l'agriculture.

✓ les espaces enherbés : il s'agit de pâtures et de prairies de fauche. Ce type d'exploitation du sol est principalement centralisé sur les terres humides. L'intérêt du positionnement de ces « cultures » est double puisqu'il profite à l'agriculteur qui ne pourrait pas exploiter différemment ces terres. Maintenus en herbe, ces terres permettent une bonne régulation des inondations en période de crues (absorption de l'eau par les arbres, limitation de l'érosion du fait de la présence d'un couvert végétal...).

Les caractéristiques agricoles de la commune sont les suivantes (recensement agricole de 2020) :

	1988	2000	2010	2020
Nombre d'exploitations	5	6	4	2
Nombre total d'actif sur les exploitations (en UTA, équivalent temps plein)	4	5	2	4
Superficie agricole utilisée des exploitations (ha)	287	279	190	132
Nombre d'UGB (unité gros bétail)	86	75	3	4

Données Agreste – Recensement Agricole 2020.

La dominante communale des exploitations est essentiellement tournée vers la polyculture.

La SAU (Superficie Agricole Utile) est une notion normalisée dans la statistique agricole européenne. Elle comprend les terres arables (y compris les pâturages temporaires, les jachères, les cultures sous abri, les jardins familiaux,...), les surfaces toujours en herbe et les cultures permanentes (vignes, vergers,...).

Alors que la SAU a augmenté en Lorraine entre 1988 et 2010, celle de la commune d'HUSSIGNY-GODBRANGE a fortement diminué sur cette période, puis encore sur la décennie suivante. Cette baisse est surtout importante entre 2000 et 2010 avec une perte de près de 32 % de sa SAU. Dans le même temps, le nombre d'exploitations et d'actifs a diminué. Le pire reste le nombre d'UGB (Unité Gros Bétail) dérisoire que possède la commune en 20210 alors qu'il était assez élevé avant 2000.

PLU de Hussigny-Godbrange



Etat Initial de l'Environnement

 Commune de Hussigny-Godbrange

 Registre Parcellaire Graphique

 BLE TENDRE

 ORGE

 AUTRES CEREALES

 COLZA

 FOURRAGE

 PRAIRIES PERMANENTES

 PRAIRIES TEMPORAIRES

 DIVERS

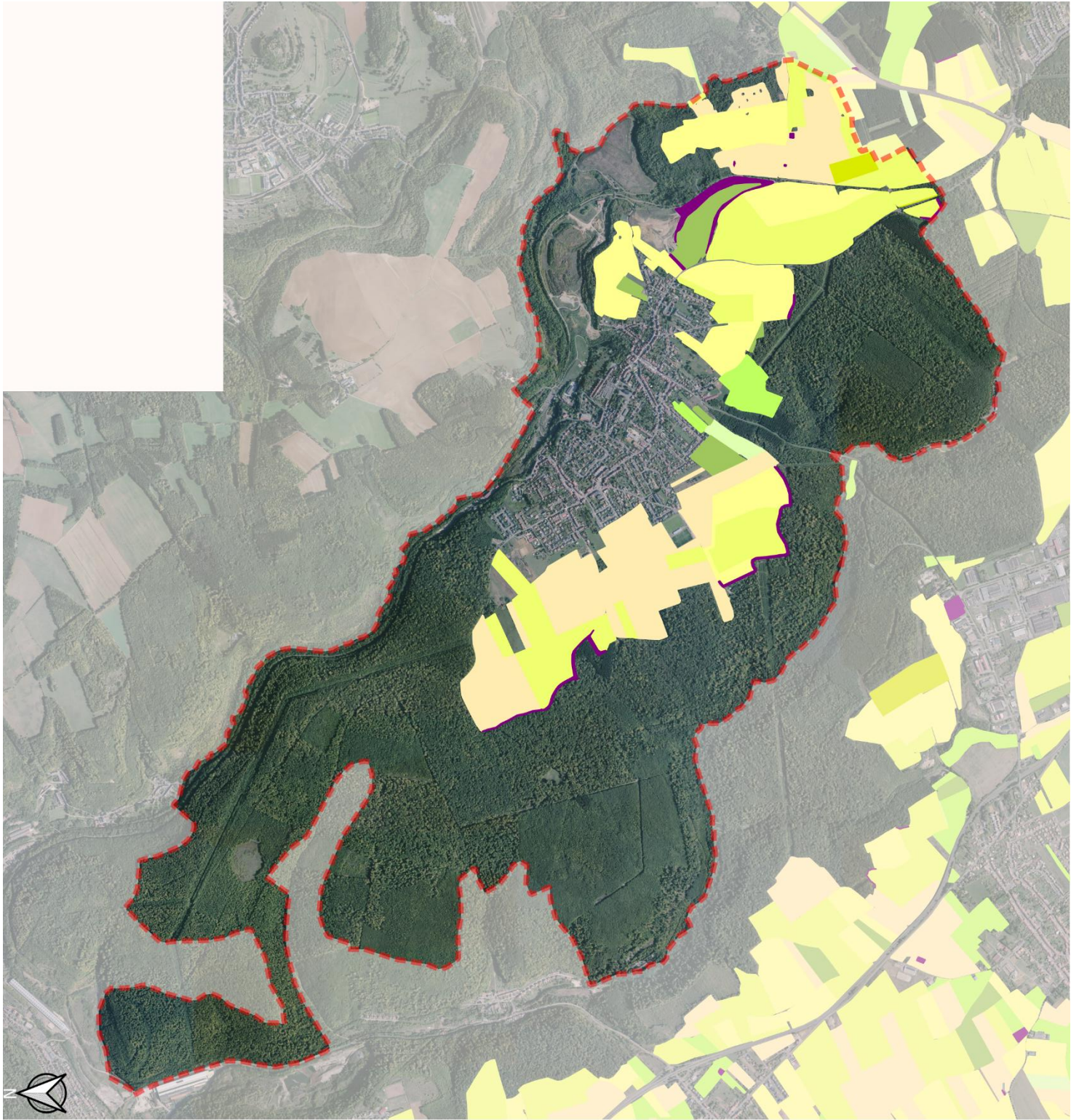

 **IGN**
1245
élément cinq

 **GEOGRANDIEST**
INSTITUT NATIONAL
DE L'INFORMATION
GÉOGRAPHIQUE
ET FORESTIÈRE

0 800 1 600 m

Ressources : Élément 5, GeoGrandEst, IGN
Fonds de cartes : BDTOP0 ; BDORTHO ; BD
OCS
Réalisation : Élément 5 (mars 2023)

En 2023, les exploitations recensées sur la commune sont :

- **M. GEORGES Patrice : céréaliier**
- **M. VAJENTE Stéphane : écurie du Vervel (activité en passe d'être arrêtée)**
- **Mme DEYMIER Fanny : écuries du Barrois (activité nouvellement créée)**

Selon la nature de leur activité, certains établissements engendrent des contraintes agricoles et peuvent être soumis au **Règlement Sanitaire Départemental (R.S.D.)** et générer un périmètre de recul d'inconstructibilité de 50 m ou être soumis au régime des **Installations Classées pour la Protection de l'Environnement (I.C.P.E.)** et générer un recul d'inconstructibilité de 100 m.

En 2023, on ne recense que deux écuries qui possèdent leurs sièges sur la commune et qui génèrent ainsi des périmètres de réciprocité.

Les périmètres de recul des exploitations peuvent être cartographiés comme suit :



CEINTURE VERTE : VERGERS ET VIGNES

La commune ne possède pas de réelle ceinture verte autour de son bâti. Elle ne comprend ni vignes ni vergers. Seuls des espaces boisés sous forme de massifs sont présents au niveau de la commune.

Ainsi, la quasi-totalité de la commune possède des franges urbaines nettes.



HUSSIGNY GODBRANGE - Révision du PLU
OCCUPATION DU SOL

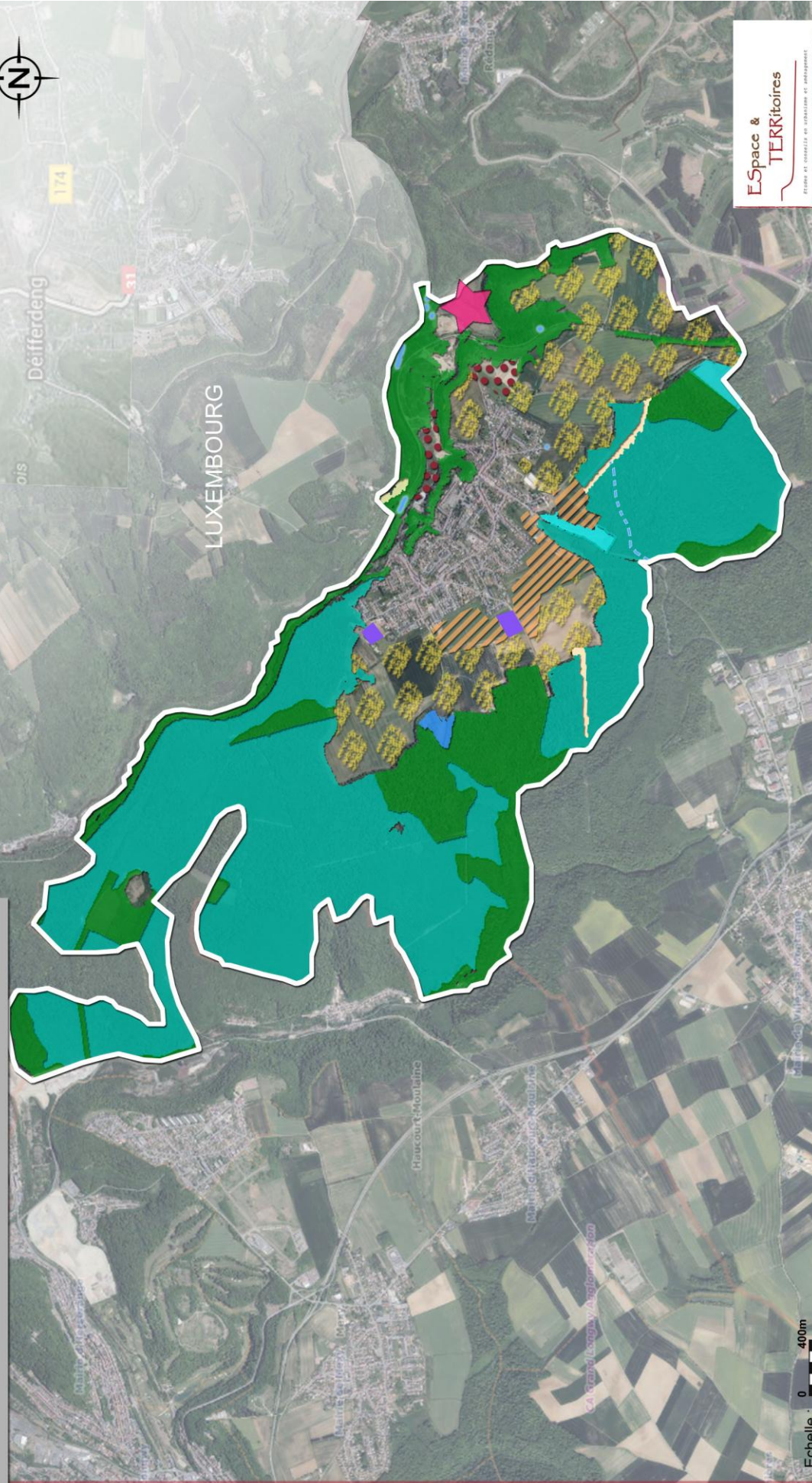

Echelle : 0 400m

LEGENDE

- Limite du territoire communal
- Espace urbanisé
- Equipements sportifs, loisirs
- ★ Centre d'Enfouissement Technique* (Décharge)

- Cours d'eau
- Hêtres purs
- Sapins ou épicéas purs
- Douglas purs

- Etendues d'eau
- Formation herbacée
- Landes ligneuses
- Mélanges de feuillus

- Espace agricole cultivé
- Fauche
- Remblaiement

■ **Historique de la commune**

C'est au XIII^{ème} siècle que les noms des communes d'HUSSIGNY et GODBRANGE apparaissent pour la première fois. Riches en matière du sous-sol, la région sera précocement exploitée pour son fer très abondant et de bonne qualité. Les premières mines datent du XVI^{ème} siècle et seront ouvertes pendant plusieurs centaines d'années.

Les communes, malgré leur séparation administrative, seront très liées, avanceront, tomberont et se relèveront toutes deux presque en même temps. Les communes appartiennent au Duché de Lorraine jusqu'à son annexion par le Royaume de France en 1766.

En 180, les deux communes sont rattachées au canton de LONGWY, puis neuf ans plus tard, en 1810, elles qui étaient jusque-là distinctes l'une de l'autre s'unissent pour n'en former plus qu'une, HUSSIGNY-GODBRANGE.

En 1861, la commune compte alors 721 habitants. 9 ans plus tard, la guerre entre la France et la Prusse éclate et se solde par une victoire de la Prusse. HUSSIGNY-GODBRANGE restera française de par son appartenance à la Meurthe-et-Moselle, territoire non annexé.

L'accentuation de l'exploitation du minerai de fer va développer l'offre de travail, entraînant ainsi une forte vague d'immigration (surtout des polonais et des italiens). Des cités vont s'édifier, comme la Cité Michel, la Cité Revémont ou encore la Cité Mouty. Elles permettront d'accueillir de nombreux mineurs.

Avec la première Guerre Mondiale, la situation va changer. Jusqu'alors tout allait pour le mieux pour la commune qui regorgeait de richesses du sous-sol et d'emplois. Mais à partir de 1914 et jusqu'à la fin de la guerre, les Allemands vont en partie occuper cette zone et l'exploiter à outrance. Les réserves vont se vider et la population va beaucoup souffrir de cette occupation.

Après le conflit, les mines vont se relancer, tout comme les constructions qui reprennent. En 1929, la Société des Mines d'HUSSIGNY est créée.

La mine d'HUSSIGNY sera aussi connue pour avoir abrité des sites de construction de missiles V1 et V2 pendant la Seconde Guerre Mondiale.

A partir de l'année 1946, les besoins en fer du pays explosent pour la reconstruction, ainsi les mines repartent de plus belle jusqu'à la fin des années 60.

La mine d'HUSSIGNY ferme officiellement le 31 décembre 1967 et celle de GODBRANGE le 31 décembre 1978.

Après une vingtaine d'années de baisse constante de sa population, la commune va regagner des habitants à partir des années 90, grâce aux phénomènes de reconversion et périurbanisation, ainsi qu'à la proximité du Luxembourg.

■ Structure urbaine

Située au nord du département de la Meurthe-et-Moselle, à la frontière luxembourgeoise, HUSSIGNY-GODBRANGE occupe une position excentrée au niveau départemental mais joue un rôle de bourg « rotule » entre l'agglomération de Longwy et celle de Villerupt. Elle occupe une position favorable due à la proximité du Luxembourg et des bassins d'emploi périphériques.

HUSSIGNY-GODBRANGE se trouve entre Thil et Rédange à l'est et Longlaville à l'ouest, Haucourt-Moulaine et Villers-la-Montagne au sud-ouest. L'accès au bourg est assez facile.

HUSSIGNY-GODBRANGE est une commune d'assez forte étendue, reliée à ses voisins par la RD26 sur un axe est-ouest et la RD26b vers le sud. Toute l'urbanisation est concentrée sur le plateau.

Elle bénéficie d'un cadre de vie agréable, marqué par la prédominance des espaces forestiers qui couvrent plus de 60 % du territoire, et des espaces agricoles qui occupent 22 % du ban communal.

La commune dispose de nombreux équipements et services très divers ainsi qu'un milieu associatif dynamique. Tous ces atouts font d'HUSSIGNY-GODBRANGE une commune attractive au niveau de l'habitat.

a) Les noyaux anciens

Le noyau ancien de GODBRANGE est situé au nord-ouest de la partie bâtie actuelle et présente un caractère rural. Sa structure correspond à un village de type « village-rue » bénéficiant parfois de larges usoirs aujourd'hui goudronnés.

Le centre initial d'HUSSIGNY est de type étoilé. Ce noyau ancien se caractérise par des rues étroites et sinueuses en contrebas de la mairie et plus aérées vers l'église.

Le bâti ancien présente les caractéristiques classiques du village lorrain : maisons mitoyennes de type R+1, assez étroites, très profondes et qui comportent souvent une cour intérieure. Aujourd'hui ces deux noyaux se rejoignent et le bâti s'étale le long de la route départementale RD26, axe principal de la commune.

Ils regroupent les principaux équipements, commerces et services de la ville.

En termes de patrimoine historique et culturel, aucun édifice n'est protégé au titre des Monuments Historiques à ce jour. En revanche, de nombreux sites archéologiques existent sur le ban communal.

b) Les cités

Le tissu urbain est fortement marqué par la présence de cités. De nombreuses maisons de type cité sont disséminées dans tout le secteur urbain mais plusieurs ensembles se détachent du paysage urbain global :

- les cités de Mouty, situées derrière le cimetière d'HUSSIGNY, se caractérisent par un habitat en bandes et jumelés (sous-sol + rez-de-chaussée + 1 étage ou sous-sol + rez-de-chaussée + 1 étage + combles) accompagné de garages en batterie pour la majorité et de dépendances ;
- les cités Revémont et Michel, au nord du centre de GODBRANGE, possèdent la même structure de bâti, avec un habitat en bandes et jumelés (sous-sol + rez-de-chaussée + comble). Leur structure interne est particulière du fait de la topographie accidentée ;
- les cités des rues de Sélomont et du Haut Chemin, situées au sud-ouest du centre d'HUSSIGNY se caractérisent par un habitat de type jumelés ou groupés (R+1 + comble) avec des garages en batterie et l'absence de dépendances.



HUSSIGNY GODBRANGE - Révision du PLU STRUCTURE URBAINE

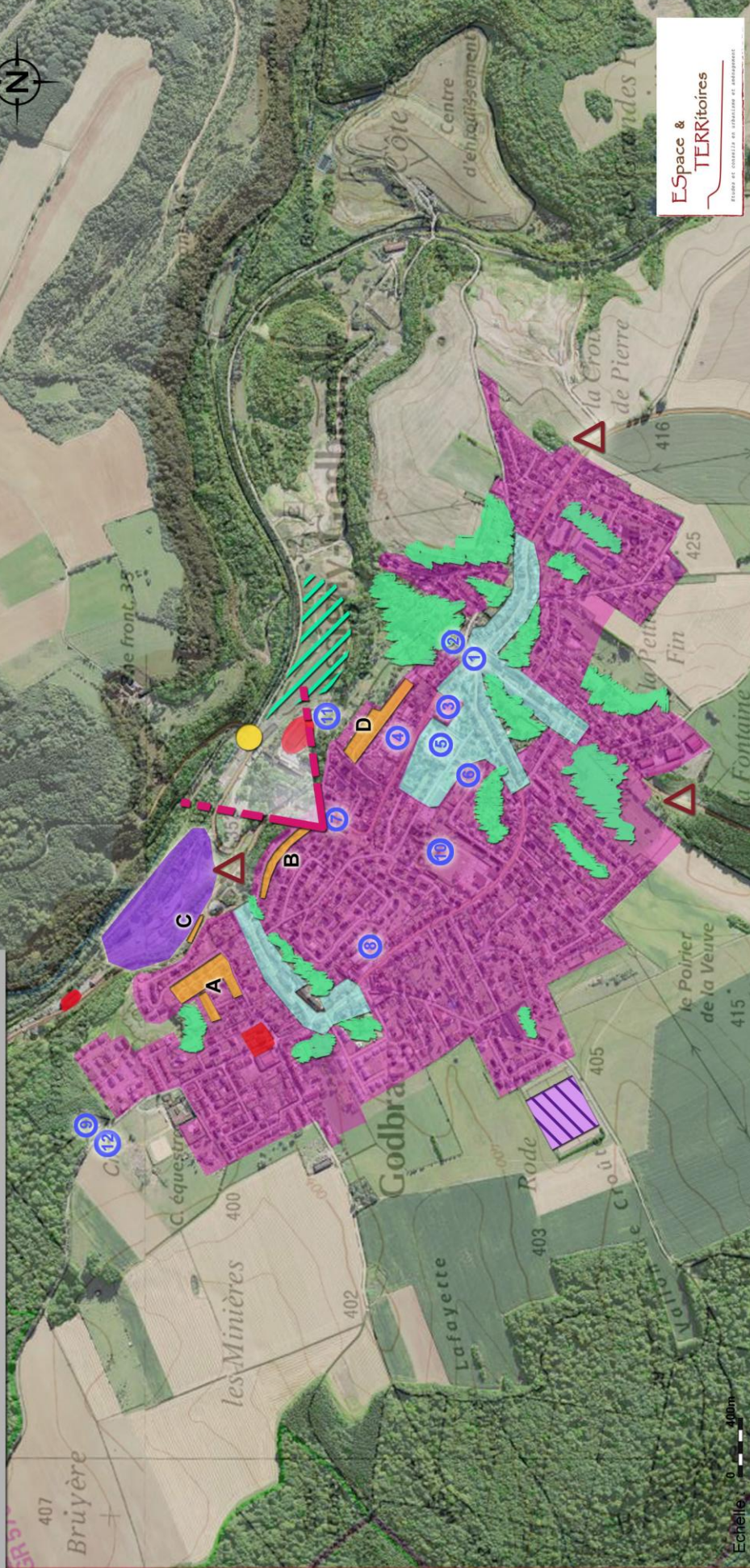

LEGENDE

- Limite du territoire communal
- Centre ancien : habitat d'origine / traditionnel
- Extensions récentes : lotissements, pavillons diffus, collectifs
- Habitat minier (cités)
 - A. Cité Ferry / Cité Revemont
 - B. Cité Pimpins
 - C. Cité Michel
 - D. Cité Mouty
- Ancien poste frontière

- Complexe sportif municipal
- Locaux d'activités économiques
- Equipements publics
 1. Mairie
 2. Ecole J. de La Fontaine (G)
 3. Ecole J. de La Fontaine (F)
 4. Cimetière
 5. Eglise
 6. Salle Louis Aragon et bibliothèque
 7. Tennis et Body Form
 8. Ecole J. Prévert
 9. Nouveau Cimetière
 10. EHPAD et Maison de l'Enfance
 11. Projet de caserne de pompiers
 12. Projet de salle omnisports

- Espaces verts en coeur d'îlot ou en fond de parcelle
- Entrée de ville
- Site de l'ancienne mine / zone de loisirs
- Friches industrielles
- Ouverture visuelle sur le Luxembourg (Vallée de la Côte Rouge)

c) Le développement de l'urbanisation et le bâti

Le développement de l'urbanisation a été conditionné par les contraintes physiques du territoire et les besoins de l'activité industrielle en termes d'habitat, d'infrastructures et d'équipements. L'urbanisation s'est d'abord développée sur le plateau situé entre les deux vallées (Côte Rouge et Moulaine), au nord-est du ban communal en bordure du versant sud-ouest de la vallée de la Côte Rouge, alors que le fond de vallée était occupé par les activités sidérurgiques et minières.

Pour répondre aux importants besoins des activités industrielles et à la nécessité de loger la main d'œuvre en nombre croissant, de nombreuses cités ont été érigées en bordure du plateau mais aussi entre les deux noyaux anciens des villages initiaux d'HUSSIGNY et de GODBRANGE.

Parallèlement la construction d'anciens lotissements souvent assimilés à des cités a contribué à fusionner les deux noyaux anciens en une et seule unité urbaine « HUSSIGNY-GODBRANGE ».

d) Les extensions récentes

Les extensions récentes se sont opérées sous forme de lotissements pavillonnaires en périphérie des centres anciens :

- au nord et au nord-ouest de GODBRANGE, on trouve le lotissement Pablo Picasso, la rue Elsa Triolet, le lotissement Del Posen et les lotissements de la Forêt (1 et 2) ;
- à l'est et au sud d'HUSSIGNY, on retrouve les lotissements de la rue du Réservoir, de la rue de l'Étang, le lotissement Croizat et celui de la « Longue Croix » ;
- à l'ouest s'est développé le lotissement du Stade.

Entre 2000 et 2010, cela a représenté une consommation foncière de 12 ha, dont 8,2 ha de terres agricoles et 4 ha à vocation naturelle.

Les lotissements pavillonnaires présentent des caractéristiques architecturales et urbaines qui tranchent avec celles des noyaux anciens. Ces constructions sont implantées en retrait de la voirie et des limites séparative. Elles comportent des espaces de jardins et de verdure, souvent clôturés, à l'avant et à l'arrière des habitations.

De 1990 à 1999, le parc de logements a augmenté de 113 unités, en cohérence avec un solde migratoire de + 235 habitants. On assiste à une baisse modérée de la taille des ménages, de 2,6 à 2,49 personnes/ménage. Le relief, malgré la forte connotation post-industrielle et les contraintes dues au risque minier, rend l'expansion urbaine relativement facile, sauf vers le nord-est bridé par la frontière, la vallée de la Côte Rouge et par des zones d'aléa fort ou très fort relatif au passé minier de la commune.

Au niveau des perspectives d'évolution, HUSSIGNY-GODBRANGE est un lieu de passage important des migrations quotidiennes des frontaliers. De plus, les importants espaces disponibles sur le plateau, ainsi qu'un cadre agréable finalement peu impacté par les friches industrielles, en font une commune attractive pour les travailleurs frontaliers, et éventuellement pour les Belges et les Luxembourgeois. Au Luxembourg, le site Esch-Belval accueille une grande université. Cette université constitue, de par sa population étudiante, un pôle d'enseignement dans une région qui est accessible par le contournement A30 – Belval. En 2023, l'Université de Belval accueille près de 6 000 étudiants (source : site de l'université). L'amélioration des liaisons avec le Luxembourg et la réalisation du projet Esch-Belval pourraient avoir, à terme, des conséquences bénéfiques sur l'attractivité foncière et sur le niveau des revenus de la population.

Compte tenu de la topographie favorable du site, la commune d'HUSSIGNY-GODBRANGE dispose de possibilités d'extensions dans des secteurs sans aléa minier, avec l'avantage supplémentaire qu'elles permettent d'assurer la continuité du tissu urbain.



Liberté • Egalité • Fraternité
REPUBLIQUE FRANÇAISE

PREFET DE MEURTHE-ET-MOSELLE

Artificialisation liée à l'habitat

Commune de Hussigny-Godbrange

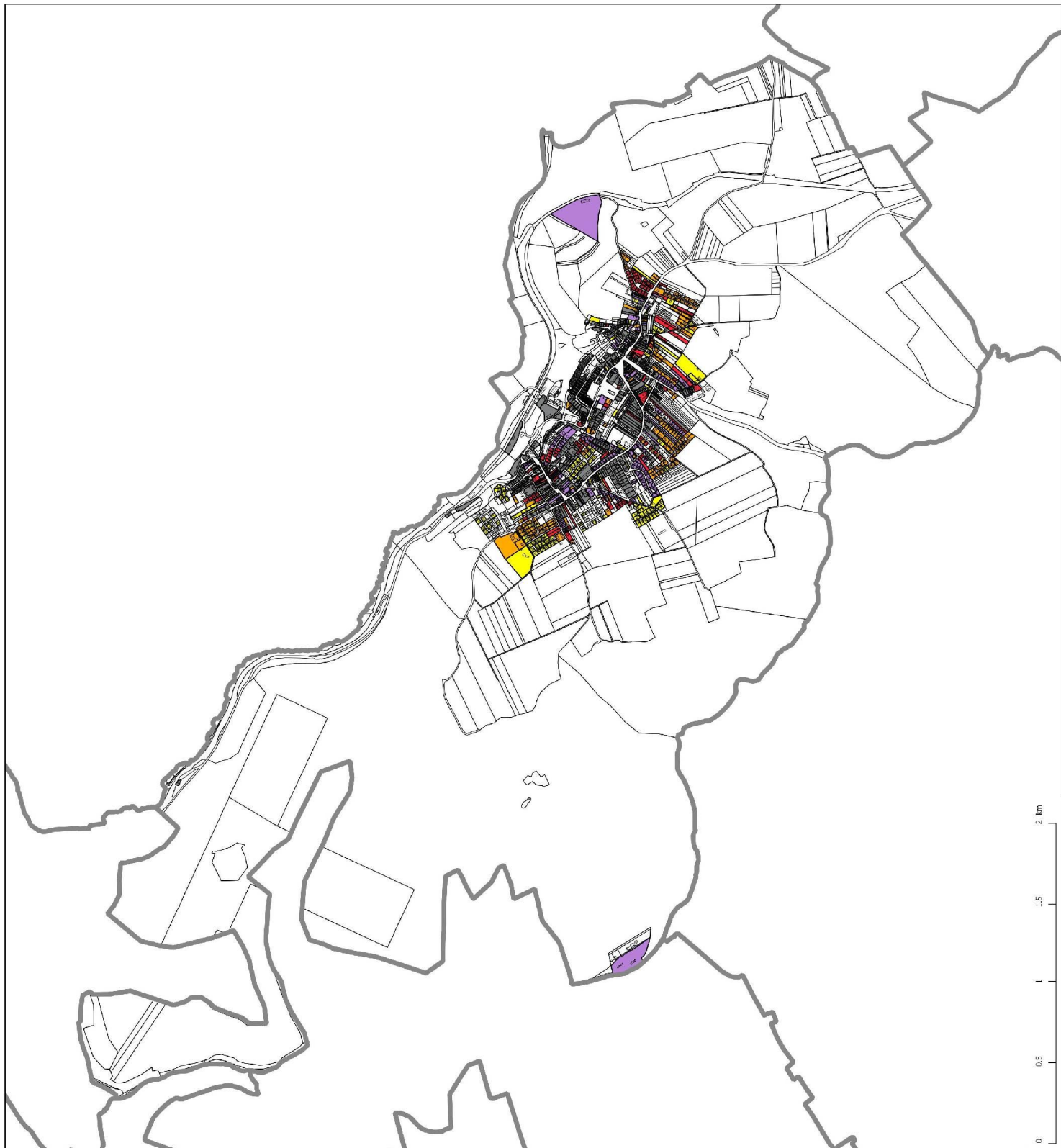

e) Les secteurs d'activités et les mines

Ils sont situés en périphérie des espaces urbanisés. Au nord, la vallée de la Côte Rouge qui était occupée par des activités minières et sidérurgiques comprend encore quelques activités et des espaces en friches.

HUSSIGNY, à l'extrême nord du département de la Meurthe-et-Moselle, à la frontière avec le Grand-Duché de Luxembourg, était l'un des centres des mines de fers en Lorraine, dans le bassin minier du Pays-Haut. La minette lorraine y était extraite. La mine fut exploitée pendant un siècle de 1878 à 1978.

Creusées à flanc de coteau, les galeries de la mine d'HUSSIGNY-GODBRANGE, en pente très douce ou plate, sillonnent les 2 000 hectares de l'ancienne concession rendue à l'Etat. Cette exploitation fut l'une des plus modernes du bassin ferrifère.

Au regard des exploitations minières, la commune est concernée par 8 concessions minières, dont principalement celles de GODBRANGE, Herserange, HUSSIGNY et Moulaine. Le territoire communal est assez peu concerné par les zones influencées par l'exploitation minière (ZIPEM), sauf à ses extrémités est et ouest. Après expertise, la plus grande partie des ZIPEM sont devenues des zones vertes (aléa nul) ou jaunes (mouvements résiduels), sauf dans les secteurs les plus proches de la frontière où l'on trouve d'importantes zones d'aléa fort ou très fort (fontis, éboulements de front de mine).

Les aléas sont de 3 sortes :

- *Aléas "brutaux"* (fontis, effondrement brutal ou front de mine à ciel ouvert) dus à la faible profondeur des exploitations qui touchent sévèrement les zones situées au nord de la RD26 et de la voie communale qui mène à Thil. On trouve également des zones de fontis le long de la frontière à l'extrémité Nord-Ouest de la commune. Globalement, les parties urbanisées de la commune sont assez peu touchées.
- *Aléa d'affaissement progressif* sur une toute petite zone, avec une pente maximale de 6 %.
- *Aléas de "mouvements résiduels"*, principalement au sud de la voie communale qui mène à Thil et de part et d'autre de la RD26 (lieux-dits "La Warmelle" et "Le Bléty") et à l'extrémité Nord-Ouest de la commune.

■ Franges urbaines

En ce qui concerne les franges urbaines, deux profils peuvent être dégagés :

- **les franges urbaines diluées** constituent un espace de transition avec le grand paysage car on ne note pas de rapport brutal entre l'environnement bâti et l'environnement naturel. Jardins, talus boisé et espaces arbustifs assurent un espace tampon, notamment le long de la frontière luxembourgeoise.
- **les franges urbaines nettes** offrent davantage un rapport de force entre le bâti (notamment le bâti pavillonnaire consommateur d'espace) et le milieu environnant agricole (grandes cultures céréalières), on constate l'absence de transition douce.

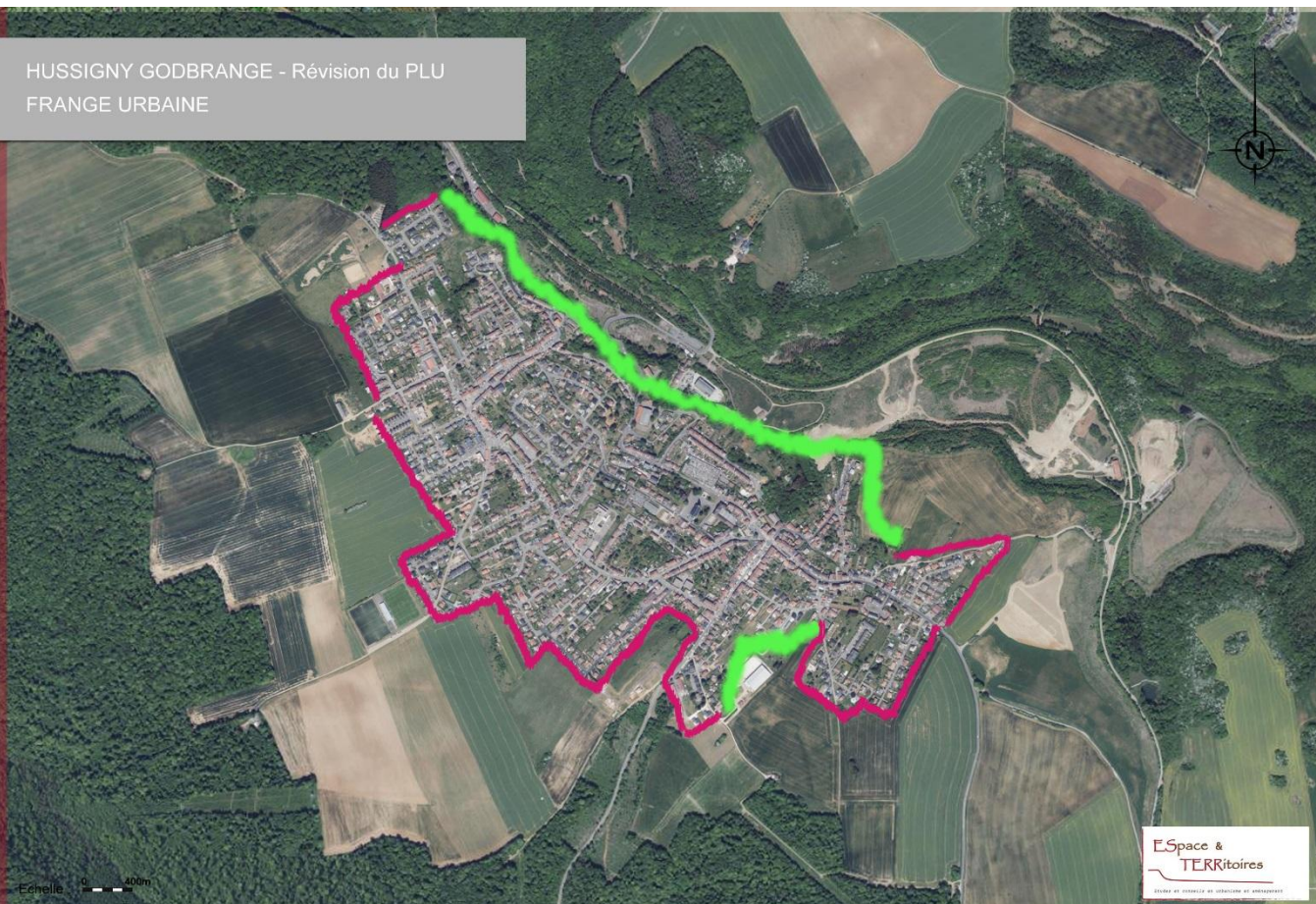

LEGENDE

— Limite du territoire communal

— Franges nettes

— Franges diluées

Espace &
TERRitoires

■ Potentiel de densification, enveloppe urbaine et identification du potentiel urbanisable

Le cœur du bourg d'HUSSIGNY-GODBRANGE offre quelques « **dents creuses** », c'est-à-dire des espaces disponibles, libres de toute construction. Les « dents creuses » sont des terrains qui ne sont pas encore construits dans le secteur urbanisé mais desservis par les réseaux existants et accessibles par une voie carrossable (parcelles viabilisées en attente de construction). Celles-ci forment des trous dans l'alignement bâti et engendrent une discontinuité dans la trame urbaine.

Dans une optique de préservation de l'unité urbaine du bourg, il est donc judicieux de privilégier ces espaces vacants et de veiller à leur comblement avant toute urbanisation extra-muros. Il paraît nécessaire de verrouiller les limites de l'urbanisation actuelle et de contrôler l'urbanisation future de manière à ne pas poursuivre une extension urbaine en chapelet.

Dans l'intérêt de la commune, il est important de ne pas dénaturer la typologie du bourg et des villages. Pour ce faire, plusieurs solutions sont envisageables :

- réhabiliter les maisons laissées à l'abandon dans le centre ancien,
- combler les « dents creuses » existantes dans le centre ancien avant d'urbaniser à l'écart,
- définir une politique d'extension du bourg en s'appuyant sur la trame bâtie existante (respect de l'alignement bâti, de la typologie d'habitat, des matériaux,...).

Il est primordial pour la commune de pérenniser une évolution démographique positive. Pour continuer l'accroissement démographique raisonnable souhaité par la commune, il apparaît important de faciliter l'implantation de nouvelles constructions de façon cohérente, mais aussi de favoriser et d'encourager la reprise d'anciennes constructions disponibles à l'intérieur du bourg et/ou le comblement de dents creuses présentes à l'intérieur des trames bâties. Les dents creuses sont toutes situées dans l'enveloppe urbaine.

L'optimisation des espaces bâtis est devenue un préalable obligatoire à toute extension urbaine et l'analyse du gisement foncier a été rendue obligatoire par la loi ALUR. Pour ouvrir à l'urbanisation des zones non équipées, la collectivité doit démontrer que le tissu urbain existant n'offre pas d'autres possibilités pour la construction.

L'enveloppe urbaine est une photographie, à l'instant T, de l'urbanisation du territoire. Elle permet de déterminer précisément l'espace consommé par les constructions existantes ou à venir (les constructions autorisées). Il s'agit d'un document de travail, qui permet d'orienter les choix qui seront faits dans le cadre du futur PLU. Il ne constitue donc pas un document opposable, mais permet d'expliquer et de comprendre les orientations et objectifs fixés, tant en termes d'aménagements que de modération de la consommation d'espace.

L'enveloppe urbaine est définie par l'ensemble des espaces urbanisés, des espaces à vocation récréative et des enclaves non bâties à l'intérieur des espaces urbanisés.

Les espaces urbanisés sont définis par :

- Les espaces bâtis, y compris les sites de conversion ou de renouvellement urbain ;
- Les espaces anciennement bâtis (friches) ;
- Les espaces artificialisés, les voiries...
- Les équipements présentant un degré important d'artificialisation et les cimetières. Les enclaves retenues dans l'enveloppe sont des espaces non bâtis ceinturés d'espaces urbanisés et d'une superficie limitée.

L'analyse de la densification passe par la définition de l'enveloppe urbaine :

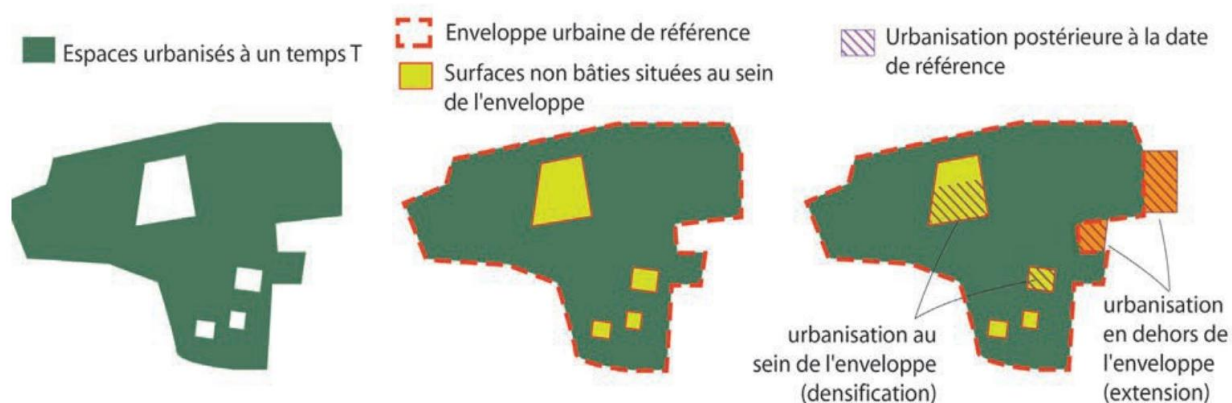

La délimitation des espaces urbanisés se fait par le tracé de l'enveloppe urbaine en prenant en compte la méthodologie suivante :

- **Création d'une tâche urbaine :**
 - Sélection des parcelles où se trouvent des bâtiments de la couche cadastre de plus de 10 m².
 - Réalisation d'un tampon de 50 mètres, puis une érosion de ce tampon de - 25 mètres en définissant dans les paramètres un nombre de segments à 10 (afin d'arrondir les angles du polygone) puis en regroupant le résultat afin d'obtenir un seul polygone.
 - Suppression des parcelles contenant des bâtiments agricoles éloignés de la trame urbaine.
- **Définition de l'enveloppe urbaine primaire :**
 - Sélection des bâtiments se trouvant à l'intérieur de la tâche urbaine, puis à partir de cette sélection, création d'une nouvelle sélection pour obtenir les parcelles cadastrales qui contiennent, intersectent ou chevauchent les bâtiments de la tâche urbaine.
 - Réalisation d'un tampon de +25 mètres depuis la sélection des parcelles cadastrales comportant un élément bâti puis réédition d'un tampon négatif de -25 mètres pour ajuster le tampon aux limites des parcelles.
- **Définition de l'enveloppe urbaine définitive :**
 - Réajustement de l'enveloppe urbaine primaire croisée avec la tâche urbaine. Réajustement à la parcelle, afin d'obtenir un tracé le plus précis.

- Pour créer cette dernière enveloppe urbaine, sélection des parcelles qui chevauchent et qui sont à l'intérieur de l'enveloppe urbaine primaire et export de la sélection.
- Réajustement du contour en ne gardant que les parcelles se rapprochant le plus du contour de l'enveloppe primaire, puis fusion des parcelles pour n'obtenir qu'une seule entité sur la couche puis ajustement du reste du tracé en fonction du contour de la tache urbaine.

L'enveloppe urbaine est ainsi définie comme l'aire délimitant un ensemble de parcelles construites à une date donnée. Cette enveloppe urbaine constitue une **référence spatiale** permettant de localiser une limite des constructions selon différents critères de conception. Ces critères sont adaptables en fonction de la définition attribuée à cette enveloppe urbaine (artificialisation, aire d'habitat, aire d'activité, etc.). L'enveloppe urbaine sert de référentiel pour contribuer à l'évaluation de la consommation de l'espace dans les documents d'urbanisme.

L'étude des potentiels en dents creuses dans l'enveloppe urbaine a été menée dès le début du processus par un arpentage de terrain, une analyse photographique et un examen des permis de construire obtenus à l'appui du document d'urbanisme en vigueur. Après une analyse détaillée, la configuration actuelle du village d'HUSSIGNY-GODBRANGE laisse apparaître un potentiel constructible au regard des équipements en place (notamment alimentation en eau potable et défense incendie). Un relevé de terrain a permis de catégoriser ces différents espaces : certains peuvent évoluer vers une urbanisation car leur disponibilité est réelle et théoriquement effective, d'autres correspondent à des espaces publics ou des terrains d'agrément privés notoirement figés dans leur éventuelle évolution.

Le repérage des dents creuses en 2023 a permis de relever environ **12 espaces potentiellement mutables** (dents creuses) sur HUSSIGNY-GODBRANGE. Ce potentiel s'entend comme immédiatement constructible, sans que la commune n'ait à réaliser de quelconques travaux d'aménagement.

Méthode mise en œuvre pour recenser et identifier le potentiel mutable sur la commune :

- concernant les logements vacants, l'INSEE fournit les statistiques de base qui ont été corroborées par la commune,
- concernant les dents creuses, un recensement de terrain a été effectué par la commune et le bureau d'études courant 2015, actualisé en 2023. Ensuite, tous les terrains correspondant à de l'agrément indissociable d'une construction existante ou de l'emprise publique ont été déduits. Enfin, chaque propriétaire concerné a été interrogé sur ses ambitions concernant son (ses) terrain (s). C'est sur cette base que la rétention foncière a été évaluée.

	Nombre effectif en 2023
Dents creuses <i>(1 dent creuse équivaut à l'accueil d'1 logement)</i>	12 = 8 940 m²
Logements vacants selon l'INSEE (2021)	141

NB : n'est pas considéré comme une dent creuse le **secteur situé en cœur d'îlot et accessible par la rue Elsa Triolet**, sur lequel un projet immobilier porté par Nexity est en cours d'étude.

NB2 : n'est également pas considéré comme friche reconvertible le **site de l'ancienne entreprise Berardi PVC**. La fermeture récente de l'entreprise Berardi PVC rue Loucheur (qui employait 15 personnes) donne aujourd'hui l'occasion à son propriétaire de disposer d'un foncier pouvant être reconverti à terme. L'intention du propriétaire de l'entreprise Berardi PVC est de garder le bâtiment et de le louer à des fins commerciales et/ou artisanales.



HUSSIGNY GODBRANGE - Révision du PLU POTENTIEL FONCIER



LEGENDE

- Limite du territoire communal
- Enveloppe urbaine
- Potentiel urbanisable (env. 8940 m²)
- PC en cours
- Projet immobilier porté par Nexity rue Elsa Triolet (40 logements)
- Site de l'ancienne entreprise Berardi PVC (fermée)

■ Voies de communication routières

Située au nord du département de la Meurthe-et-Moselle, à la frontière avec le Grand-Duché de Luxembourg, entre l'agglomération transfrontalière du Pôle Européen de Développement et l'agglomération d'Esch-sur-Alzette/Villerupt et d'Esch/Belval, la commune d'HUSSIGNY-GODBRANGE se positionne comme un « bourg local ». Elle bénéficie de voies de communication (RD26, RD26a et RD26b) permettant de relier ces territoires. Une image forte liée à son cadre naturel et paysager lui confère un cadre de vie agréable et attractif.

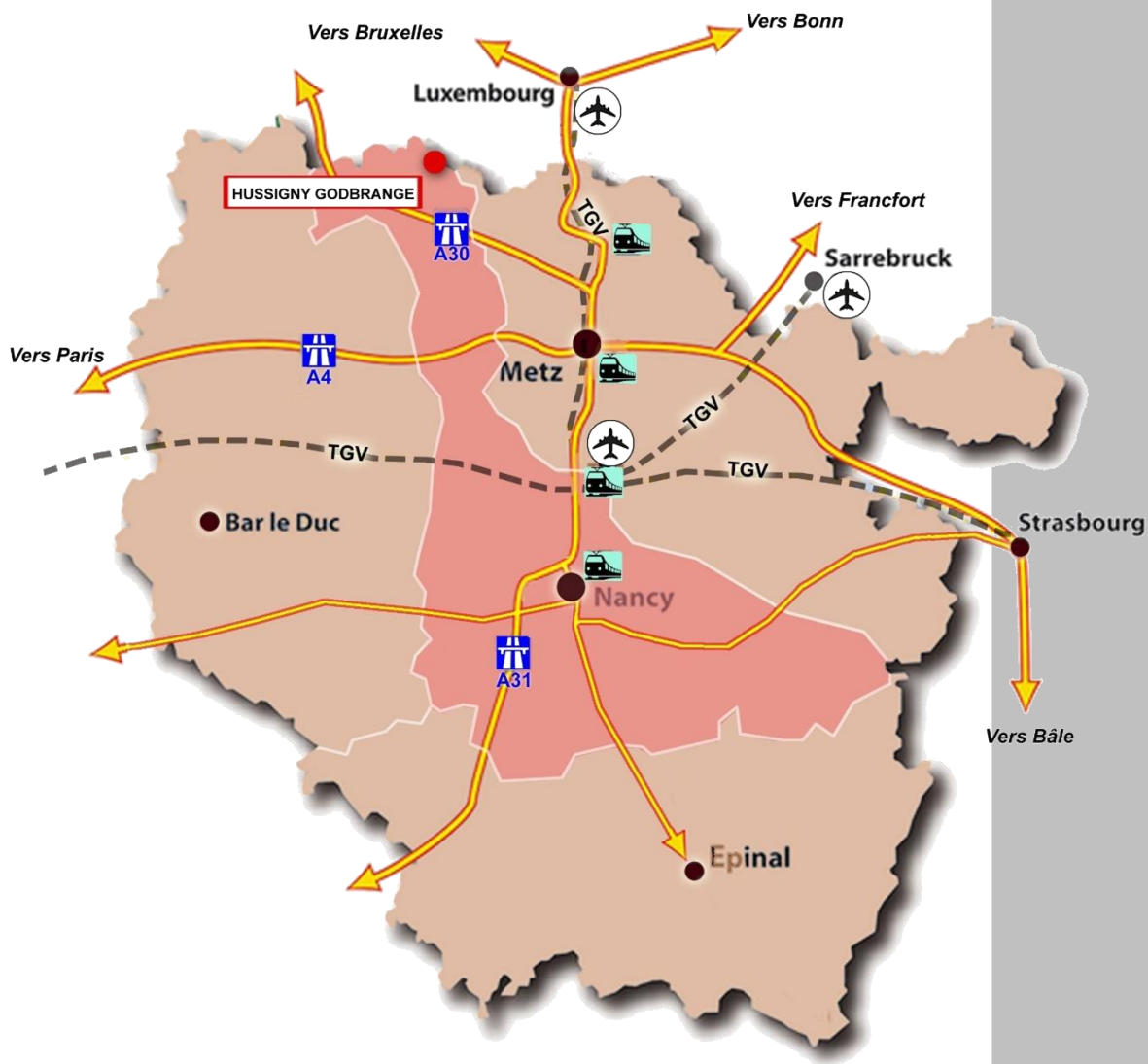

La RD26 est l'axe principal de la commune qui permet de rejoindre Saulnes au nord-ouest, la Meurthe-et-Moselle et la Moselle en rejoignant l'A31.

La route du Luxembourg au nord de la commune permet de rejoindre l'A13 puis l'A4 pour se rendre à Luxembourg Ville.

La commune dispose également d'un second axe de communication important, la RD26b en direction du sud, qui permet de rejoindre la RN52 pour aller à Longwy.

Auparavant la commune disposait d'une voie ferrée qui reliait Villerupt à Longwy mais celle-ci est désormais désaffectée. Les déplacements motorisés se font donc uniquement par la route.

■ Liaisons douces

De par sa configuration topographique localisée sur un plateau, la trame urbaine bénéficie d'un relief relativement plane globalement, à 390 m d'altitude. Toutefois, dans le détail, le modelé du relief ne facilite pas forcément les déplacements pédestres et cyclistes dans le centre-ville. Les commandements du relief rendent complexes les circulations douces et la forte déclivité par endroits compliquent la mise en place de pistes cyclables sur HUSSIGNY-GODBRANGE.

Au niveau du ban communal, un projet de sentier cyclo-pédestre est actuellement à l'étude pour réaliser un itinéraire cyclable intercommunal entre HUSSIGNY-GODBRANGE et Saulnes (projet cyclo-pédestre transfrontalier sur une ancienne voie de chemin de fer). Ce circuit vélo doit être prolongé par le chemin Noir jusqu'à l'étang afin de poursuivre les parcours de loisirs verts dans la vallée de la Côte Rouge.

Au regard des itinéraires de promenade et de randonnée, la commune dispose de 3 sentiers balisés tous situés dans la forêt domaniale de Sélomont. La commune dispose également d'un parcours de santé dans le Bois des Dames intégré à la forêt de Sélomont.

La commune bénéficie d'un Plan Départemental des Itinéraires de Promenade et de Randonnée (PDIPR) départemental.

De plus, la commune est traversée par le sentier de Grande Randonnée GR 570, le « Sentier des Trois Frontières ». Ce sentier de 116 km permet de se promener sur trois pays différents, la France, la Belgique et le Luxembourg.

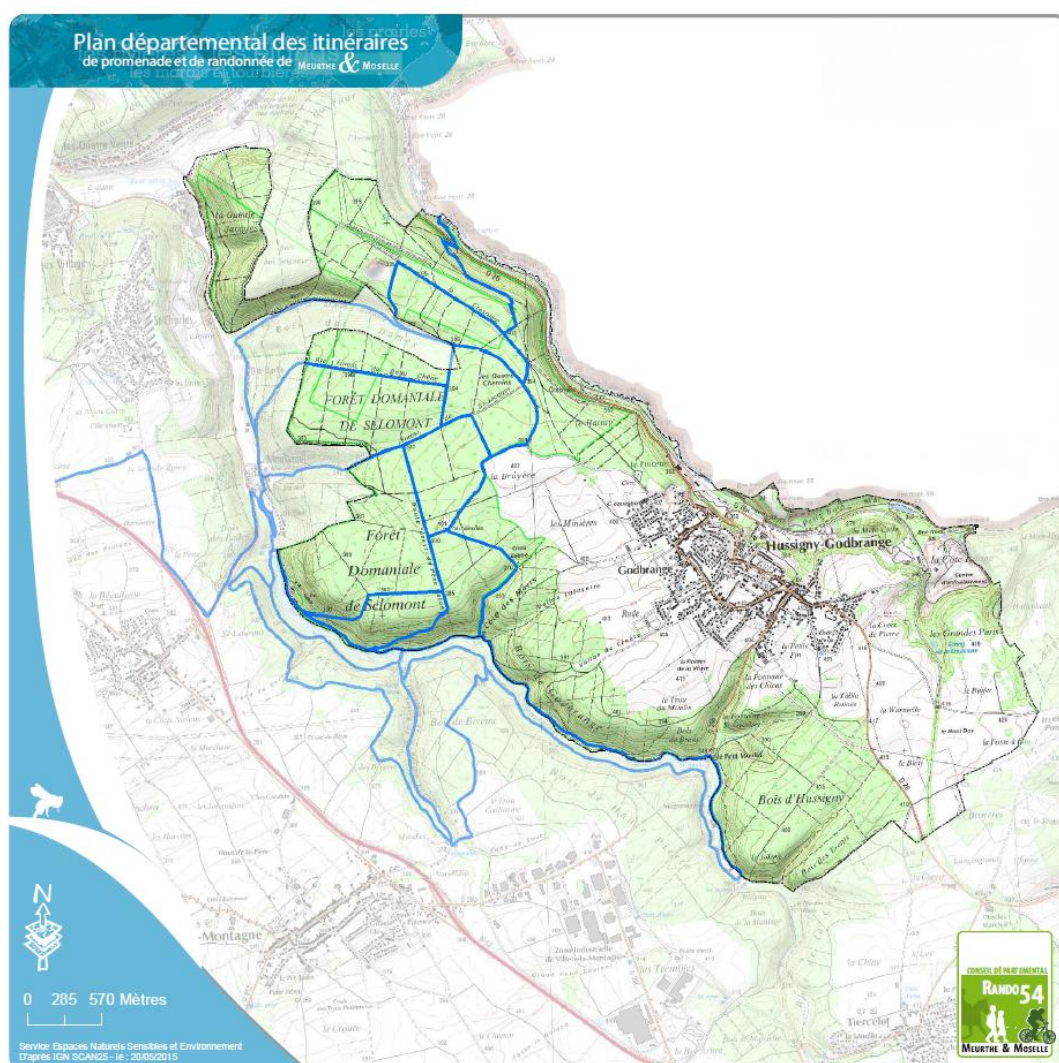

Itinéraires de promenade
et de randonnée

commune de
Husigny-Godbrange

MEURTHE & MOSELLE
CONSEIL DÉPARTEMENTAL

■ **Capacités de stationnement pour les véhicules motorisés, hybrides et électriques et vélos**

En cœur du bourg, la commune dispose de nombreuses places de stationnement matérialisées pour les équipements publics comme la salle Louis Aragon, l'ancien cimetière, l'église, les écoles et la mairie.

Du stationnement libre est à disposition des usagers et des riverains dans la plupart des rues (sur les trottoirs) et sur des parkings publics : rue Emile Zola, rue Jean Moulin, rue Maréchal Foch, rue Pasteur, rue Gambetta, place de l'Église...

Dans le reste du bourg et les zones résidentielles, le stationnement automobile n'est pas spécifiquement organisé ni matérialisé au sol, il se fait par occupation parfois désordonnée de l'usoir dans les noyaux anciens (l'usoir étant l'espace entre la chaussée et le bâti dans les villages de Lorraine où les maisons sont jointives). En dehors des noyaux anciens, dans les secteurs correspondant aux extensions récentes de l'urbanisation, le stationnement est aussi réalisé à la parcelle, sur le domaine privé.

La commune dispose d'un parking de covoiturage dédié, situé à la frontière luxembourgeoise, et majoritairement utilisé par les travailleurs transfrontaliers.



Parking de covoiturage.

A ce jour, la commune ne dispose d'aucune capacité de stationnement dédié aux véhicules hybrides et électriques. Aucun parc de stationnement vélo n'est en place. Lorsque la salle omnisport sera réalisée, la carence en stationnement pourra être palliée.

■ **Analyse urbaine : constat et perspectives de développement**

Enjeux et perspectives	ANALYSE URBAINE	La commune se positionne dans le phénomène de croissance démographique engagé depuis 1999 dans les zones frontalières proches du Luxembourg.
		Elle bénéficie d'un cadre de vie agréable, marqué par la prédominance des espaces forestiers qui couvrent plus de 60 % du territoire et des espaces agricoles qui occupent 22 % du ban communal.
		Le développement de l'urbanisation a été conditionné par les contraintes physiques du territoire et les besoins de l'activité industrielle en termes d'habitat, d'infrastructures et d'équipements.
		La commune dispose de nombreux équipements et services très divers ainsi qu'un milieu associatif dynamique. Toutefois, un problème récurrent de fort trafic routier intramuros et des difficultés de stationnement sont à signaler dans le centre-ville.



HUISSIGNY GODBRANGE - Révision du PLU CAPACITE DE STATIONNEMENT

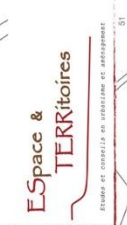
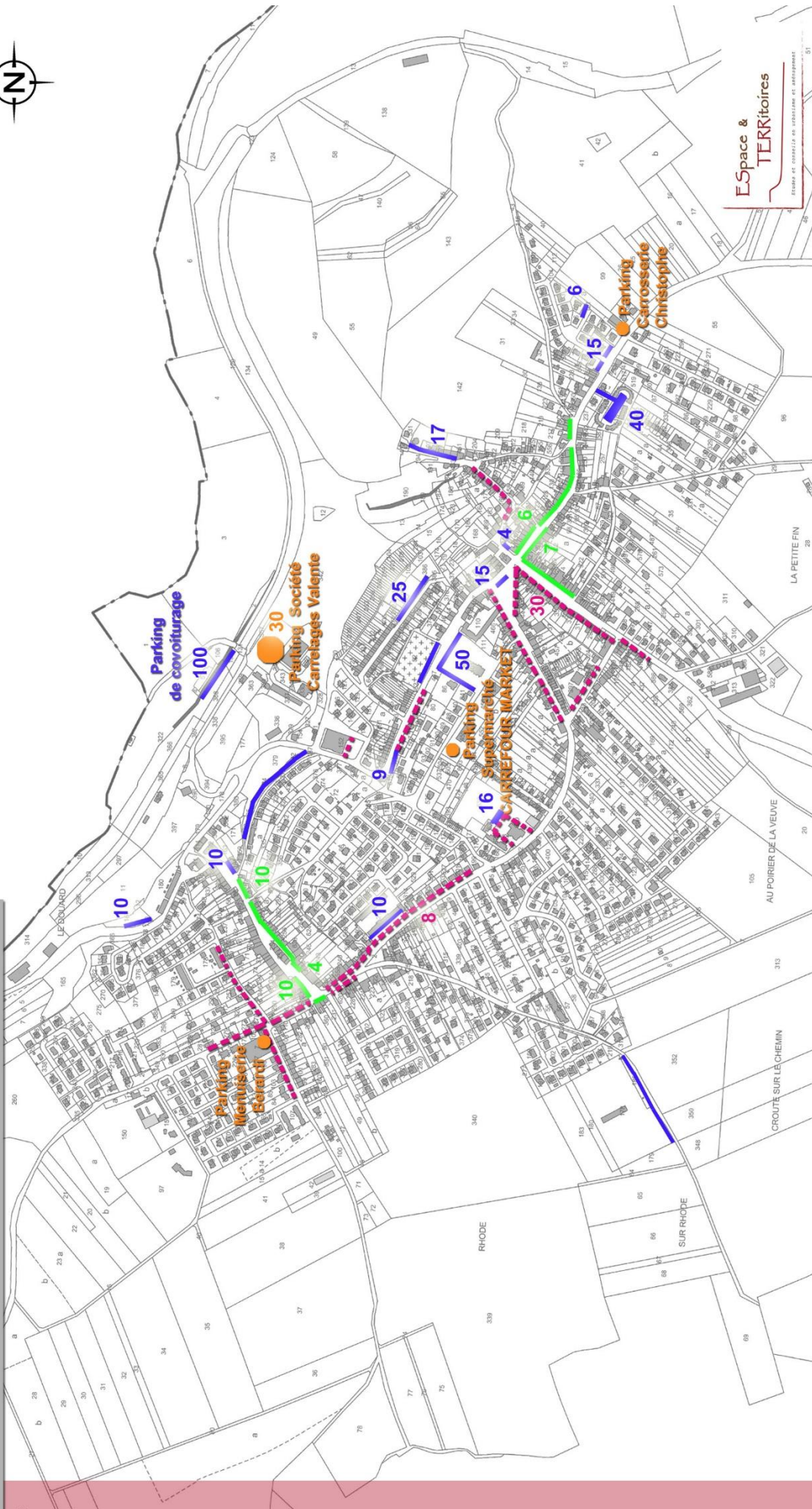

LEGENDE

- Limite du territoire communal
- Stationnement sur trottoirs
- Stationnement sur usoirs

- Parking dédié matérialisé au sol

- Parking privé

■ Schéma Directeur d'Aménagement et de Gestion des Eaux (SDAGE)

Les SDAGE sont des schémas directeurs d'aménagement et de gestion des eaux, documents de planification qui fixent pour 6 ans les orientations qui permettent d'atteindre les objectifs attendus en matière de bon état des eaux.

En France métropolitaine et outre-mer, 12 SDAGE définissent chaque bassin hydrographique d'importance. Des actions opérationnelles sont prévues à plus petite échelle pour réaliser et atteindre les objectifs des SDAGE.

Le **Schéma Directeur d'Aménagement et de Gestion des Eaux du bassin Rhin-Meuse 2022-2027** détermine des orientations en matière de gestion de l'eau, les objectifs de quantité et de qualité des eaux, ainsi que les aménagements à réaliser pour les atteindre.



Document s'appliquant sur un grand secteur géographique, le SDAGE est opposable à l'Administration, aux collectivités et aux tiers. Les principaux enjeux du SDAGE Rhin-Meuse sont :

Eaux, Nature & Biodiversité

- ✓ Permettre à la faune, et en particulier aux poissons migrateurs, de se déplacer et de se reproduire dans les fleuves.
- ✓ Stopper la disparition des zones humides, préserver celles qui restent, les restaurer et en même temps, en recréer.

Eaux & Santé

- ✓ Protéger les zones naturelles d'alimentation des captages d'eau potable d'ici 6 ans.
- ✓ Intensifier la recherche des substances chimiques et leurs effets dans les milieux naturels.

Eau & Organisation de l'espace du territoire

- ✓ Rendre un espace de liberté aux cours d'eau pour maîtriser les inondations en contrôlant l'urbanisme.
- ✓ Garder des terres non construites pour permettre aux eaux de crues de s'épandre.
- ✓ Éviter les aménagements lourds comme les digues.
- ✓ Revégétaliser les rives des cours d'eau.
- ✓ Limiter l'imperméabilisation des sols en ville (parkings, routes...) pour favoriser l'infiltration des eaux pluviales.

Eau & Dépollution

- ✓ Dans les communes rurales, mettre en place des systèmes d'assainissement adaptés.
- ✓ Mieux connaître, réduire et éliminer les rejets toxiques dans l'industrie et l'artisanat.
- ✓ Former à des pratiques moins polluantes en agriculture, informer les consommateurs peu sensibilisés aux risques liés à l'usage des pesticides, encourager les communes qui s'engagent dans l'action « zéro pesticide ».
- ✓ Intensifier la baisse des nitrates dans les eaux souterraines.

Eaux & Rareté

- ✓ Équilibrer les prélèvements dans la ressource en eau pour l'activité humaine et la capacité de renouvellement des nappes d'eaux souterraines.

Eaux & Europe

- ✓ Prendre en compte dans le bassin Rhin-Meuse la dimension internationale et européenne de nos fleuves et nappes.

■ Eaux superficielles

Sur le ban d'HUSSIGNY-GODBRANGE, on observe quelques ruisseaux :

- Le **ruisseau de la Côte Rouge (Reierbach** en luxembourgeois) au nord de la commune est un affluent de la Moulaine. C'est un cours d'eau franco-luxembourgeois qui prend sa source au niveau de la commune d'HUSSIGNY-GODBRANGE. Peu après, il forme la frontière entre le Luxembourg et la France. Il baigne ensuite Lasauvage puis Saulnes où il se jette dans la Moulaine, un affluent de la Chiers.
- La **Moulaine** prend sa source à Tiercelet, traverse la commune d'HUSSIGNY-GODBRANGE puis Haucourt-Moulaine et Herserange avant de confluer avec la **Chiers**.

On dénombre plusieurs étangs et points d'eau sur le ban communal.

L'alimentation en eau de la commune d'HUSSIGNY-GODBRANGE est assurée par le captage du puits d'HUSSIGNY et de la source de la Jolerie, ces réserves permettent à la commune de vendre également de l'eau à Tiercelet.

■ Zones humides

Vallées alluviales de la Meuse, de la Moselle et de la Meurthe, anciens bras du Rhin, rieds alsaciens, tourbières vosgiennes, étangs de la plaine de la Woëvre ou du Pays des Etangs, prés et mares salés des vallées de la Nied Française et de la Seille, tous ces sites et milieux naturels emblématiques sont révélateurs de la grande diversité des zones humides présentes sur le bassin Rhin-Meuse.

Qu'elles soient remarquables ou ordinaires, ces zones humides présentent une très grande diversité en termes de surface, de fréquence et de durée de submersion, mais aussi d'organisation (zones humides ponctuelles et localisées, ou milieux humides en mosaïque avec d'autres habitats).

Ces milieux participent à l'amélioration de l'état des milieux aquatiques en leur apportant une aide précieuse notamment en termes d'autoépuration. Elles sont également un excellent moyen de prévenir les inondations en jouant un rôle tampon ou en apportant un soutien en période d'étiage, le tout en étant très économiques.

Ces zones se repèrent essentiellement par l'intermédiaire d'une végétation spécifique telle que les joncs, les roseaux, la reine-des-prés ou encore le populage des marais,...

Ces zones ont plusieurs fonctionnalités :

- **Fonctions hydrologiques** : les milieux humides sont des « éponges naturelles » qui reçoivent de l'eau, la stockent et la restituent.

Les zones humides ont ainsi une grande fonction de régulation hydraulique notamment dans le cadre des phénomènes suivants :

- Expansion des crues : le volume d'eau stocké au niveau des zones humides évite une surélévation des lignes d'eau de crue à l'aval par deux mécanismes :
 - l'effet éponge : stockage de l'eau dans les dépressions en surface et dans une moindre mesure dans les sols,

- l'effet d'étalement : l'épandage du débit de crue de part et d'autre du cours d'eau dans les zones humides annexes provoque un abaissement de la ligne d'eau.

- Régulation des débits d'étiage : les zones humides peuvent jouer un rôle naturel de soutien des étiages lorsqu'elles stockent de l'eau en période pluvieuse et la restituent lentement au cours d'eau.
- Recharge des nappes : la recharge naturelle d'une nappe résulte de l'infiltration des précipitations ou des apports d'eaux superficielles dans le sol et de leur stockage dans les couches perméables du sous-sol.
- Recharge du débit solide des cours d'eau : les zones humides situées en bordure des cours d'eau peuvent assurer une part notable de la recharge du débit solide des cours d'eau.

- **Fonctions physiques et biogéochimiques** : elles sont aussi des « filtres naturels », les « reins » des bassins versants qui reçoivent des matières minérales et organiques, les emmagasinent, les transforment et/ou les retournent à l'environnement.

- **Fonctions écologiques** : les conditions hydrologiques et chimiques permettent un développement extraordinaire de la vie dans les milieux humides.

Le présent PLU devra être compatible avec le **SAGE du Bassin Ferrifère de Meurthe-et-Moselle**, déclinaison locale du SDAGE qui identifie des zones humides qui devront être préservées.

La partie nord de l'unité paysagère du Pays-Haut correspond à un vaste plateau entaillé de vallées boisées étroites, où coulent notamment les rivières de la Crusnes, de la Chiers, d'orientation générale est/ouest, et de la Pienne, affluent ou sous-affluent de la Meuse. Elles possèdent des milieux associés, tels que boisements, prairies et autres structures végétales, représentant des milieux de vie et des corridors écologiques intéressants pour de nombreuses espèces. La Crusnes, cours d'eau de première catégorie, accueille le Castor et le Cincle plongeur.

Sur les coteaux de la vallée de la Chiers, les pelouses forment un réseau en lien avec les forêts et accueillent notamment la Coronelle lisse. Le plateau étant voué aux grandes cultures, l'intérêt écologique est limité. Plus au sud, en lien avec l'unité paysagère des grandes vallées du Pays Haut, les alentours de Briey sont très boisés notamment sur les bords des rivières et en continuité avec le département de la Moselle, formant une continuité écologique.

La commune d'HUSSIGNY-GODBRANGE se situe dans le bassin versant de la Chiers de par le fait qu'elle soit arrosée par la Moulaine, son affluent. Sur le finage communal d'HUSSIGNY-GODBRANGE, on recense plusieurs zones humides. Une **zone humide** est une région où le principal facteur d'influence du biotope et de ses êtres vivants est l'eau. On entend par zone humide les terrains, exploités ou non, habituellement inondés ou gorgés d'eau douce, salée ou saumâtre de façon permanente ou temporaire. Les zones humides sont en général des étendues de marais, de tourbières ou d'eaux naturelles ou artificielles, permanentes ou temporaires, où l'eau est stagnante ou courante. La végétation, quand elle existe, y est dominée par des plantes hygrophiles pendant au moins une partie de l'année.

Les zones humides abritent en France métropolitaine environ 25 % de la biodiversité, mais comptent parmi les habitats qui ont le plus régressé (-67 % en France métropolitaine au XX^{ème} siècle), selon le Ministère chargé de l'Environnement. Les zones humides regroupent les écosystèmes les plus productifs de la planète, c'est pourquoi il est indispensable de les préserver de toute urbanisation. Les zones humides jouent par ailleurs un rôle essentiel dans la gestion de l'eau au sein du bassin versant. Leurs fonctionnalités hydrologiques sont multiples : soutien d'étiage, épuration et stockage de l'eau, régulation des inondations, sans oublier leur rôle pour le maintien de la biodiversité. Beaucoup de zones humides ont disparu et continuent de disparaître, en lien avec certaines activités agricoles, industrielles et l'urbanisme.



La connaissance, la préservation et la restauration des zones humides constituent un des enjeux du **Schéma d'Aménagement et de Gestion des Eaux (SAGE) du Bassin Ferrifère**. La préservation des zones humides encore existantes sur le territoire est donc une priorité. La Commission Locale de l'Eau du SAGE du Bassin Ferrifère a aussi identifié la préservation des zones humides comme un enjeu important, en cohérence avec le SDAGE Rhin-Meuse, le plan national d'actions en faveur des zones humides et le Grenelle de l'Environnement.

Quatre zones humides ont été recensées dans la commune, à savoir, ZH3_141, ZH3_145, ZH3_153 et ZH3_160 (voir carte ci-dessous).

PLU de Hussigny-Godbrange

Etat Initial de l'Environnement

Zones humides du SAGE du Bassin ferrifère

-  Commune de Hussigny-Godbrange
-  Zones humides recensées

IGN **D35** élément cinq
 INSTITUT NATIONAL DE L'INFORMATION GÉOGRAPHIQUE ET FORESTIÈRE
GEOGRANDEST
 0 800 1 600 m
 Ressources : Élément 5, GeoGrandEst, IGN
 Fonds de cartes : BDTOPO ; BDORTHO ; BD OCS
 Réalisation : Élément 5 (mars 2023)

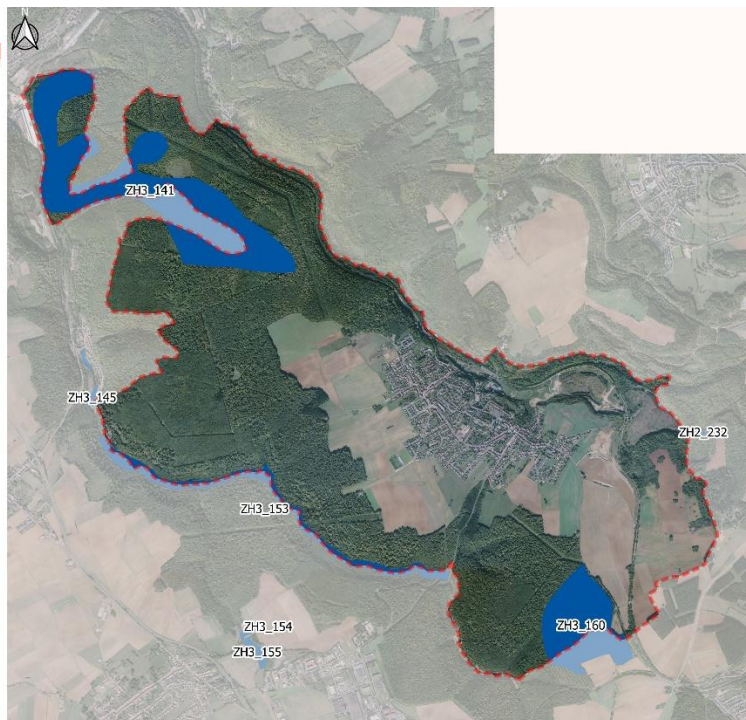

PLU de Hussigny-Godbrange

Etat Initial de l'Environnement

Zones Humides Remarquables du SDAGE Rhin-Meuse

-  Commune de Hussigny-Godbrange
-  Linéaires
-  Surfaciques

IGN **D35** élément cinq
 INSTITUT NATIONAL DE L'INFORMATION GÉOGRAPHIQUE ET FORESTIÈRE
GEOGRANDEST
 0 800 1 600 m
 Ressources : Élément 5, GeoGrandEst, IGN
 Fonds de cartes : BDTOPO ; BDORTHO ; BD OCS
 Réalisation : Élément 5 (mars 2023)

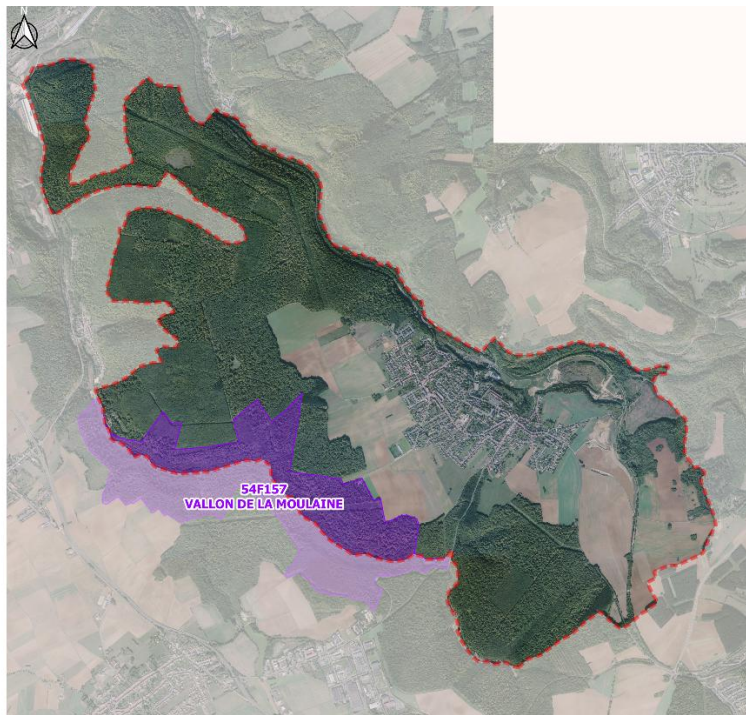

Les zones humides remarquables sont les zones humides qui abritent une biodiversité exceptionnelle. Les zones humides de la commune se localisent majoritairement autour de la Moulaine.

PLU de Hussigny-Godbrange

Zones Humides Potentielles (CEREMA)

- Commune de Hussigny-Godbrange
- Classes de Zones Humides Potentielles (CEREMA)
- fort

IGN **1245**
 élément canq
 INSTITUT NATIONAL
 DE L'INFORMATION
 GÉOGRAPHIQUE
 ET FORESTIÈRE

GEOGRANDËST
 GÉOGRAPHIE - ÉCOLOGIE - AMÉNAGEMENT

0 800 1 600 m
 Ressources : Élément 5, GeoGrandEst, IGN
 Fonds de cartes : BDTOPO ; BDORTHO ; BD
 OCS
 Réalisation : Élément 5 (mars 2023)

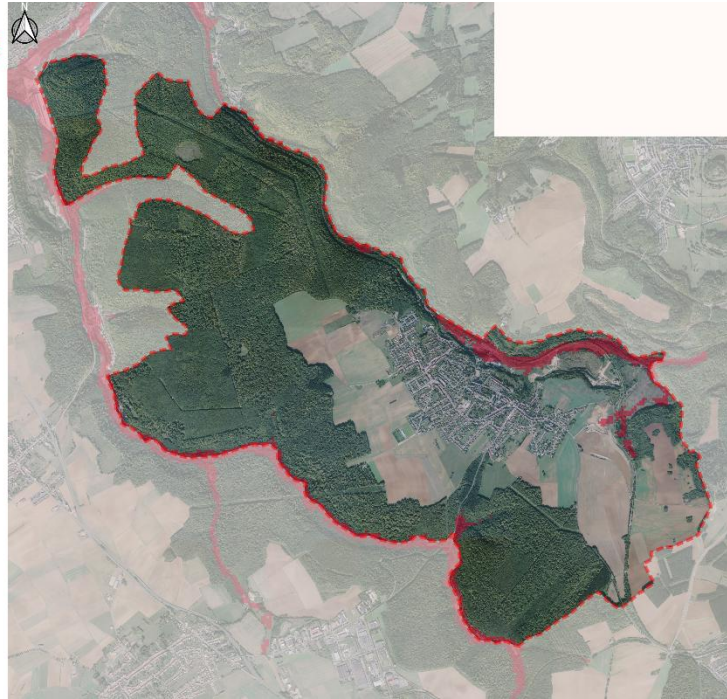

PLU de Hussigny-Godbrange

Etat Initial de l'Environnement

Zones humides

- Commune de Hussigny-Godbrange
- Milieux Potentiellement Humides
- Potentiel Faible
- Potentiel Moyen
- Potentiel Fort
- Surface en Eau

IGN **1245**
 élément canq
 INSTITUT NATIONAL
 DE L'INFORMATION
 GÉOGRAPHIQUE
 ET FORESTIÈRE

GEOGRANDËST
 GÉOGRAPHIE - ÉCOLOGIE - AMÉNAGEMENT

0 800 1 600 m
 Ressources : Élément 5, GeoGrandEst, IGN
 Fonds de cartes : BDTOPO ; BDORTHO ; BD
 OCS
 Réalisation : Élément 5 (mars 2023)

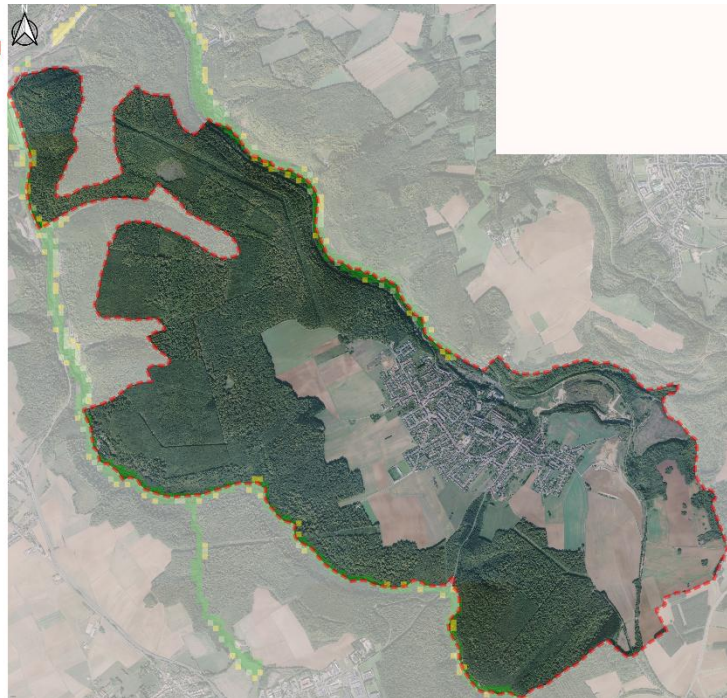

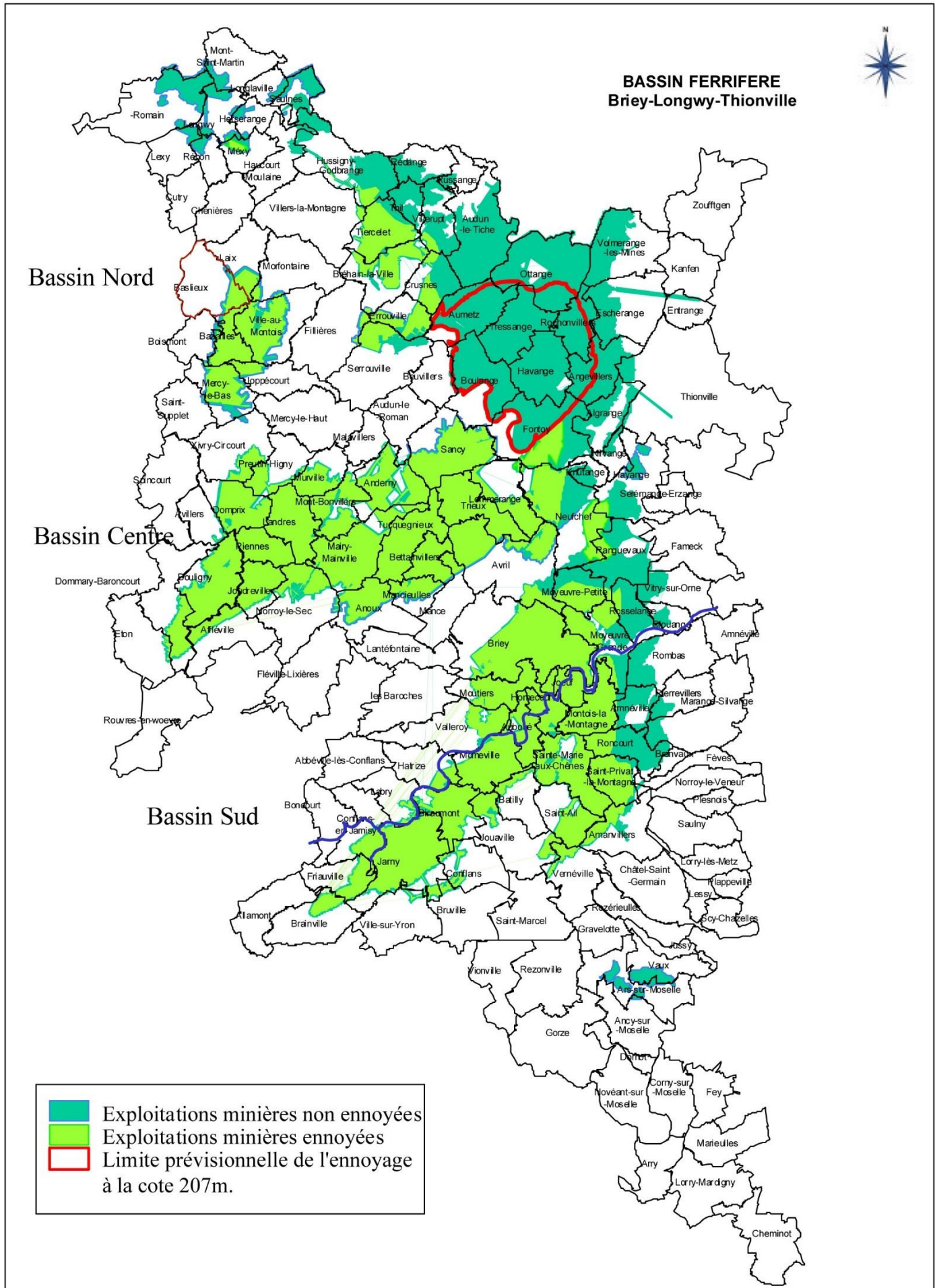

RAPPEL DES DEFINITIONS ET CARACTERISTIQUES DES DIFFERENTES ZONES DE PROTECTION

- ❖ *Natura 2000 - Zone Spéciale de Conservation au titre de la Directive Habitats (ZSC)*
Les ZSC sont des sites maritimes et terrestres qui comprennent des habitats naturels ou des habitats d'espèces de faune et de flore sauvages dont la liste est fixée par arrêté du ministre en charge de l'environnement et dont la rareté, la vulnérabilité ou la spécificité justifient la désignation de telles zones et par là même une attention particulière.
- ❖ *Natura 2000 - Zone de Protection Spéciale (ZPS)*
Les ZPS sont des sites maritimes et terrestres particulièrement appropriés à la survie et à la reproduction d'espèces d'oiseaux sauvages figurant sur une liste arrêtée par le ministre chargé de l'environnement ou qui servent d'aires de reproduction, de mue, d'hivernage ou de zones de relais à des espèces d'oiseaux migrateurs.
- ❖ *Zone Naturelle d'Intérêt Ecologique, Faunistique et Floristique (ZNIEFF)*
L'inventaire des ZNIEFF est un programme initié par le Ministère en charge de l'Environnement et lancé en 1982 par le Muséum National d'Histoire Naturelle. Il correspond au recensement d'espaces naturels terrestres remarquables dans les vingt-deux régions métropolitaines ainsi que les DOM. Les ZNIEFF de type II sont de grands ensembles naturels riches, ou peu modifiés, qui offrent des potentialités biologiques importantes. Elles peuvent inclure des zones de type I et possèdent un rôle fonctionnel ainsi qu'une cohérence écologique et paysagère.
 - ✓ *les ZNIEFF de type I : secteurs de grand intérêt biologique ou écologique ;*
 - ✓ *les ZNIEFF de type II : grands ensembles naturels riches et peu modifiés, offrant des potentialités biologiques importantes.*
- ❖ *Zone Importante pour la Conservation des Oiseaux (ZICO)*
Il s'agit d'une zone recensée dans le cadre d'un inventaire européen et validé au niveau national. Elle doit être prise en compte dans les schémas d'aménagement et les grandes infrastructures.

✓ **Zone Naturelle d'Intérêt Ecologique, Floristique et Faunistique I et II :**

La commune possède deux ZNIEFF I ainsi qu'une ZNIEFF II.

➤ La première ZNIEFF I est celle dite du « Vallon de la Moulaine à Villers-la-Montagne et HUSSIGNY-GODBRANGE ». Elle couvre une partie de la forêt domaniale de Sélomont.

➤ La seconde ZNIEFF I est celle de l'« Ancienne mine à ciel ouvert et souterraine de Micheville ». Elle couvre un périmètre plus restreint sur HUSSIGNY-GODBRANGE dans un bois appelé les Grandes Parts à l'est de la commune et s'étend également sur les communes de Redange, Thil, Russange et Villerupt.

➤ La ZNIEFF II est beaucoup plus vaste car elle couvre une grande partie des espaces boisés de la commune. La ZNIEFF II suit le cours de la Chiers et de la Crusnes. L'intégralité de l'espace boisé qui se trouve au sud-ouest ou à l'ouest de la commune est inscrit dans cette zone. Ainsi, la totalité de la forêt de Sélomont est classée dans cette ZNIEFF II.

PLU de Hussigny-Godbrange

Etat Initial de l'Environnement

Biodiversité : Zones Naturelles d'Intérêt Ecologique Faunistique et Floristique

- Commune ed Hussigny-Godbrange
- ZNIEFF de type I
- ZNIEFF de type II



0 900 1 800 m

Ressources : Élément 5, GeoGrandEst, IGN, INPN
Fonds de cartes : BDTOPO ; BDORTHO ; BD OCS
Réalisation : Élément 5 (mars 2023)

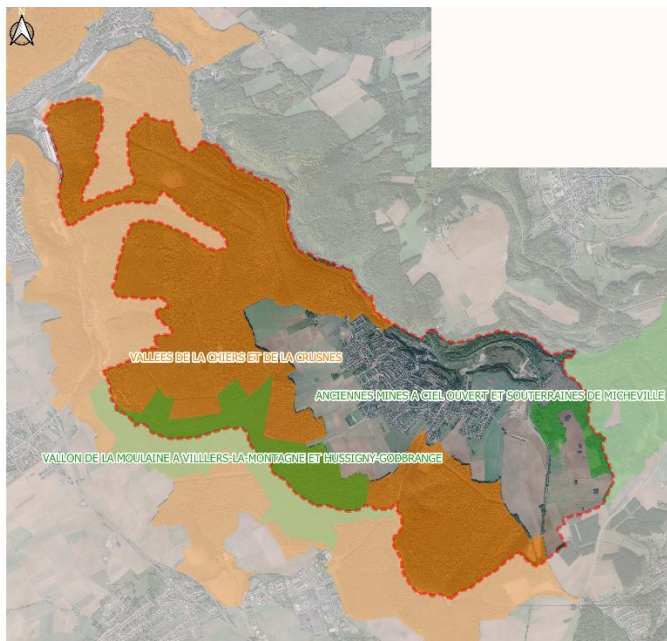

✓ Site Natura 2000 :

Côté français, il n'y pas de site **Natura 2000** sur la commune d'HUSSIGNY-GODBRANGE. Le plus proche se situe à Charency-Vezin, à 24 km à l'ouest. Le site Natura 2000 « **Pelouses et milieux cavernicoles de la vallée de la Chiers et de l'Othain, buxaie de Montmédy** » est constitué d'un ensemble de trois pelouses calcaires à orchidées dominant la Chiers et l'Othain, de deux hêtraies à Buis et d'un vaste ensemble de gîtes à Chiropières dans la citadelle de Montmédy et ses alentours.

Un autre site Natura 2000 se trouve à 35 km à l'est : il s'agit des pelouses et rochers du Pays de Sierck au niveau de la commune de Sierck-les-Bains.

La troisième grande réserve écologique la plus proche est le corridor de la Meuse qui se trouve à 40 km au sud-ouest, vers Stenay.

PLU de Hussigny-Godbrange

Etat Initial de l'Environnement

Sites Natura 2000

- Commune de Hussigny-Godbrange
- Directive Habitat
- Directive Oiseaux



0 7 000 14 000 m

Ressources : Élément 5, GeoGrandEst, IGN
Fonds de cartes : BDTOPO ; BDORTHO ; BD OCS
Réalisation : Élément 5 (mars 2023)

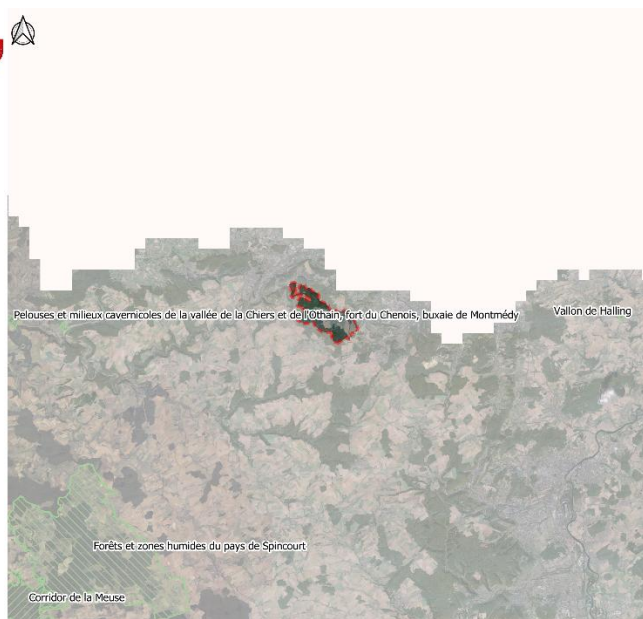

Du côté luxembourgeois, de l'autre côté de la Côte Rouge, se trouve le **site Natura 2000 « Differdange Est - Prenzebiert / Anciennes mines et carrières »**. Le site se situe au sud-ouest du Luxembourg, limité au sud et à l'ouest par la frontière avec la France, au nord par la localité de Pétange et à l'est, par l'agglomération de Differdange-Oberkorn-Niederborn.

Le site est en grande partie couvert par la forêt (70 %) ainsi que les milieux à végétation arbustive et herbacée (17 %). Les surfaces boisées sont essentiellement constituées par la forêt feuillue (plus de 90 % de la surface boisée). La formation dominante est la hêtraie à mélisse et aspérule (9/10^{ème} de la surface de la forêt feuillue). La surface importante couverte par la végétation arbustive (182 ha) et les pelouses (24 ha) est très caractéristique des anciennes mines à ciel ouvert et des carrières recolonisées par une végétation pionnière après abandon de leur exploitation. Les types d'habitats de l'annexe I de la directive sont au nombre de onze dont six prioritaires.

Les pelouses calcaires sèches sont particulièrement intéressantes de par leur étendue et de par la rareté des espèces faunistiques et floristiques qu'elles hébergent. Sur les éboulis et les fortes pentes exposées au nord, subsistent quelques forêts de ravin sur sol calcaire, d'un grand intérêt bien que de surface peu étendue. Notons encore de belles hêtraies calcicoles abritant des espèces menacées. Sept espèces animales de l'annexe II de la directive ont été observées sur le site. Les mines désaffectées constituent des sites d'hibernation idéaux pour quatre espèces de chauves-souris de l'annexe I. Pour au moins deux de ces espèces (*Myotis emarginatus*, *Myotis myotis*), le site présente également un grand intérêt comme territoire de chasse. Enfin, le Triton crêté (*Triturus cristatus*) s'y reproduit encore dans au moins deux étangs.

Pour cette zone, l'espèce de l'annexe I de la directive "Oiseaux" la plus significative est sans doute l'Alouette lulu (*Lullula arborea*), qui trouve dans les minières abandonnées un biotope tout à fait adapté à sa nidification, du moins aux endroits qui n'ont pas encore été colonisés par la végétation arbustive. En tout, quatre espèces de l'annexe I de la directive "Oiseaux" nichent de manière régulière dans la zone. La présence de plantes très rares, parfois en grand nombre (plusieurs milliers de pieds d'orchidées gymnadénie moucheur) ainsi que plusieurs espèces de chauves-souris (en dehors des espèces de l'annexe I), de reptiles (3 espèces, dont *Lacerta agilis*), de papillons (plus de 300 espèces diurnes et nocturnes), d'oiseaux (plus de 80 espèces observées) en font un site exceptionnel. Du point de vue ornithologique, on notera la nidification du Traquet motteux (*Oenanthe oenanthe*) dans les anciennes minières et de trois autres espèces menacées dans et aux abords de la zone.

Un autre **site Natura 2000 dénommé « Minière de la région de Differdange - Giele Botter, Tillebiert, Rollesbiert, Ronnebiert, Metzertiert et Galgebiert »** est présent de l'autre côté de la frontière luxembourgeoise. Les forêts et milieux semi-naturels couvrent 75 % de la zone. Les surfaces boisées sont essentiellement constituées par la forêt feuillue (plus de 92 % de la surface boisée) formée surtout par la hêtraie à mélisse et aspérule et la hêtraie calcicole. La surface importante couverte par la végétation arbustive et les pelouses est très caractéristique des anciennes mines à ciel ouvert et des carrières recolonisées par une végétation pionnière après abandon de leur exploitation. Au moment de l'inventaire pour la cartographie des biotopes, il subsistait environ 5 ha de roches nues dans les anciennes carrières abandonnées. Pour les habitats semi-ouverts de cette zone, l'espèce phare est sans doute l'Alouette lulu *Lullula arborea* qui trouve dans les minières abandonnées un biotope tout à fait adapté à sa nidification, notamment aux endroits semi-ouverts, non colonisés par la végétation arbustive, respectivement entretenues par une gestion adaptée. Les anciennes minières dans le sud du Grand-Duché constituent l'essentiel de la population nicheuse de cette espèce au Luxembourg. D'autres espèces inféodées à cet habitat, tels que le Pipit des



LE GOUVERNEMENT
DU GRAND-DUCHÉ DE LUXEMBOURG
Administration du cadastre
et de la topographie

map.geoportail.lu

Le géoportail national du Grand-Duché du Luxembourg

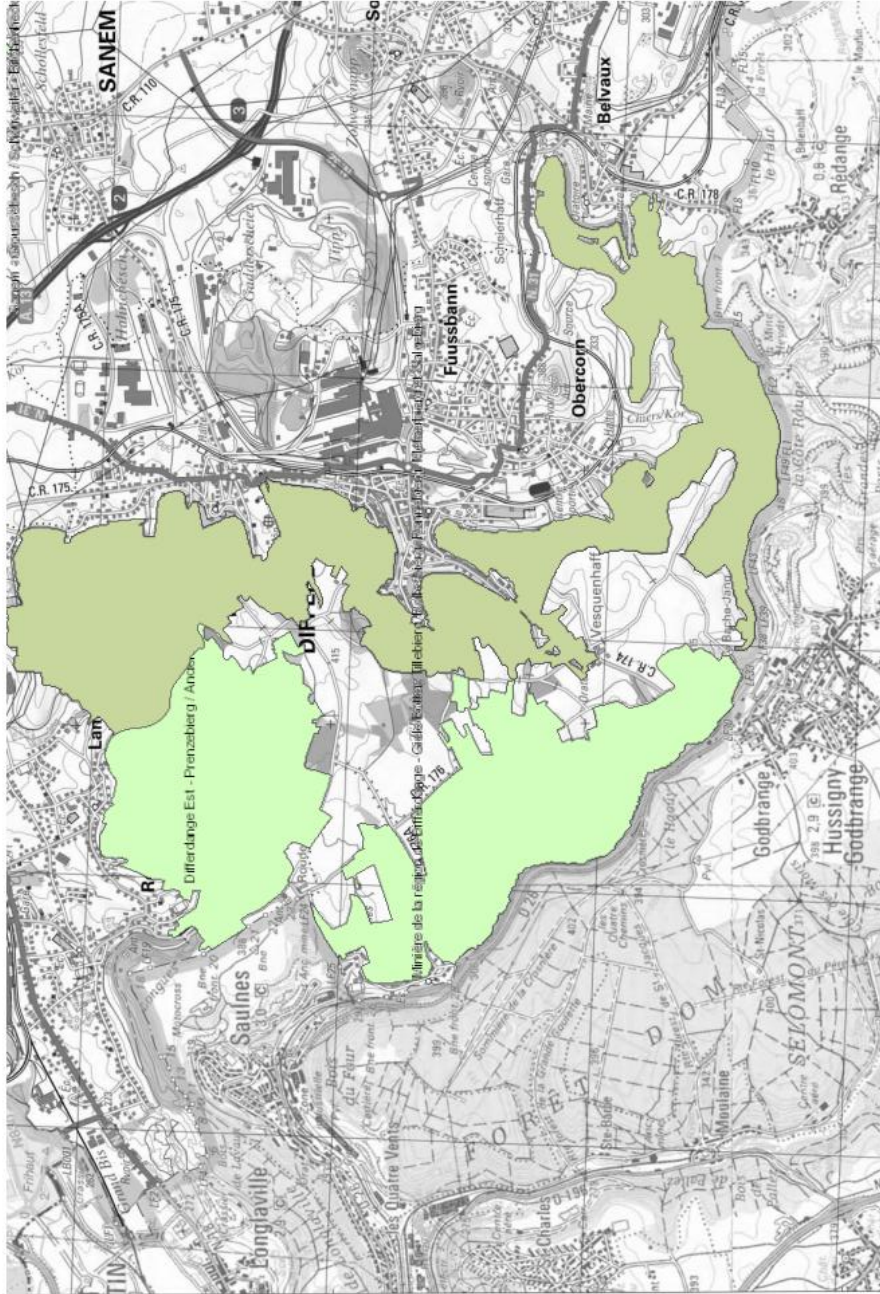

Date d'impression: 27/03/2017 14:22

www.geoportail.lu est un portail d'accès aux informations géolocalisées, données et services qui sont mis à disposition par les administrations publiques luxembourgeoises. Responsabilité: Malgré la grande attention qu'elles portent à la justesse des informations diffusées sur ce site, les autorités ne peuvent endosser aucune responsabilité quant à la fidélité, à l'exactitude, à l'actualité, à la fiabilité et à l'intégralité de ces informations. Information dépourvue de foi publique.
Droits d'auteur: Administration du Cadastre et de la Topographie. <http://g-o.lu/copyright>

Echelle approximative 1:50000



<http://g-o.lu/3/50UB>



arbres *Anthus trivialis*, le Pouillot fitis *Phylloscopus trochilus* y nichent en grand nombre. Les espèces forestières, tels que le Pic noir *Dryocopus martius* sont présentes dans les hêtraies. Notamment le Pic noir y joue un rôle clé en créant des loges pour d'autres espèces cavernicoles. Les fronts de taille accueillent le Grand-Duc d'Europe *Bubo bubo* et d'autres nicheurs des falaises.

✓ **Espaces Naturels Sensibles :**

La commune est concernée par 2 Espaces Naturels Sensibles (ENS).

L'Espace Naturel Sensible dénommé « Anciennes mines de Micheville » au lieu-dit « Pafebour » est inscrit au titre des ENS 54 et 57 en compensation d'une dérogation au titre des espèces protégées pour le contournement de l'Alzette Belval.

Un second Espace Naturel Sensible se situe sur le vallon de la Moulaine. Vallon froid situé au nord du département, la vallée de la Moulaine est aujourd'hui classée comme site ENS prioritaire, au regard de son patrimoine naturel singulier. Une richesse dont les communes de Haucourt-Moulaine, HUSSIGNY-GODBRANGE et Villers-la-Montagne sont conscientes, puisqu'elles ont souhaité s'investir dans une démarche collective de préservation.



Cette vallée encaissée possède des caractéristiques climatiques proches de celles de montagne avec des températures relativement basses et un degré d'humidité élevé. Ce vallon froid possède donc des spécificités microclimatiques qui ont naturellement une influence sur la faune et la flore du site. On y recense notamment la Lathrée écailleuse, variété de plante herbacée dont la caractéristique est d'être sans feuilles ni chlorophylle, et le Pétasite officinal, une plante herbacée vivace anciennement utilisée en pharmacopée traditionnelle contre les migraines et les rhinites allergiques. Au titre de la faune, on peut rencontrer le papillon dit le Bucéphale et la Salamandre tachetée.

✓ **Zone Importante pour la Conservation des Oiseaux :**

Il n'y a pas de ZICO sur le territoire communal. La ZICO la plus proche est celle du Val de Chiers et environ de Spincourt à 6 km à l'ouest.

Espaces naturels sensibles
Préserver la nature de la Meurthe & Moselle

Vallon de la Mouline

249 hectares 54F157 Forêt

Informations générales

Description : Le vallon de la Mouline se situe à proximité de l'agglomération de Longwy, au cœur de forêts communales et domaniales. Il se caractérise par un fond de vallon largement dominé par les boisements et les friches humides. On y note la présence d'étangs de loisir (pêche).

Autres inventaires / classements :
ZNIEFF : 410008756

Communes concernées : Haucourt-Moulaine, Hussigny-Godbrange, Villers-la-Montagne

Démarche de protection et valorisation

Terrains protégés par acquisition ou bail : + de 75%

Plan de gestion conservatoire : oui

Aménagé pour l'ouverture au public : oui

Localisation

1 / 30000ème

Patrimoine

Biodiversité : Les conditions écologiques particulières du site permettent l'expression d'une flore printanière typique des vallons froids telles la Lathrée écaillée ou encore le Gaglé jaune mais aussi de plantes à caractère montagnard comme le Pétasite qui forme des mégaphorbiaies en bordure de la rivière. Le site présente également une importante richesse en insectes dont la spécificité relève de la bonne qualité de l'eau de la Mouline.

Paysage : Insérée dans le plissement des coteaux calcaires, cette vallée aux versants accusés n'offre que peu de vue. Mais derrière la barrière végétale se cachent des paysages saisissants qui contrastent avec les territoires urbanisés et cultivés. La partie aval tranche nettement avec cette atmosphère forestière aux formes escarpées. On s'y promène en effet en terrain découvert, dans un secteur où les activités humaines sont plus visibles, notamment autour des étangs.

Hydraulique : Classée en première catégorie piscicole, la rivière serpente le plus souvent en forêt, en une multitude de petits méandres bordés d'arbres, sur alluvions calcaires. Dans le vallon, les sources incrustantes sont nombreuses, alimentant le lit mineur en permanence d'eaux fraîches et claires. Longtemps la Mouline a été alimentée par les eaux de nuisance extraites de la mine (eaux d'exhaures). Depuis 1988, date de l'envoyage, le réservoir minier de Godbrange s'est progressivement rempli et c'est son débordement actuel qui contribue à alimenter la rivière.

Archéologie / histoire / géologie : A proximité du site, dans le forêt de Selomont, la présence d'habitats anciens et de scories de forge est à mentionner. D'autres traces du passé sont également présentes (vestiges d'ancienne activité d'extraction minière à ciel ouvert ou ferrier, une hypogée d'époque gallo-romaine en forêt d'Hussigny-Godbrange et une nécropole à proximité de l'fermitage Saint-Nicolas à la Côte des morts). Le site est également traversé par l'ancienne voie romaine reliant Trèves à Reims.

Evolution historique des milieux naturels : Depuis les années 1950, les activités agricoles ont eu tendance à régresser dans le vallon avec une disparition progressive des prairies au profit de friches humides et de boisements (déprise agricole). Vient ensuite une période d'aménagement de la vallée, surtout dans la partie aval, avec la création de nombreux étangs à usage récréatif.

Usage et activités sur le site

Les activités de loisirs sont importantes dans le vallon (promenade, VTT, pêche dans les étangs...), qui constitue le poumon vert des communes du secteur. Les versants boisés sont quant à eux voués à l'exploitation forestière alors qu'une bonne partie du fond de vallon est réglementé au titre des captages en eau potable de l'agglomération de Longwy.

Evaluation globale

Patrimoine naturel : Le vallon de la Mouline représente sans nul doute le vallon froid le plus emblématique du Pays-Haut. Les principales composantes de son patrimoine naturel résident dans les importantes populations d'espèces floristiques vernalles, dont certaines sont très rares pour le département. La bonne qualité des eaux de la Mouline favorise les populations piscicoles (Truite, Chabot). De même, les amphibiens trouvent dans l'abondance des sources sur le site autant de zones de reproduction favorables, c'est le cas de la Salamandre tachetée notamment. De plus les insectes aquatiques sont également bien représentés avec 6 espèces d'importance régionale directement liées au lit mineur, trouvant dans le vallon des conditions écologiques favorables tout au long de leur cycle biologique.

Degré de menace : L'exploitation des boisements alluviaux présents en bordure de la Mouline pourrait avoir comme conséquence la forte régression des espèces vernalles et détruire un habitat naturel rare et propice à de nombreuses espèces animales.

Potentialités d'ouverture au public : Le site présente de grandes potentialités d'ouverture, avec notamment la présence d'un sentier balisé tout au long de la vallée.

Recommandations générales

La préservation du site doit passer par une gestion raisonnée des boisements, en fond de vallon et sur les coteaux (flûtes de vieillissement, de sénescence, conservation des arbres à cavités, des bois morts...). La gestion qualitative et quantitative de l'eau représente également un enjeu important du site au travers de la gestion écologique des étangs ou encore de la protection des zones de source.

Date de mise à jour : 30/01/2013

Pour plus d'informations sur le site et les démarches engagées :

Conseil général de Meurthe-et-Moselle
Service ENS et Environnement

MEURTHE & MOSELLE

Espaces naturels sensibles
Préserver la nature de la Meurthe & Moselle

Anciennes carrières de Micheville

463 hectares 54Z158 Carrière

Informations générales

Description : Situé au nord de Villeupt, le site de Micheville est un espace de 350 hectares partagé avec le territoire mosellan. Il correspond à une ancienne mine de fer à ciel ouvert et à une friche industrielle se trouvant en lieu et place de haut-fourneaux démantelés en 1986.

Autres inventaires / classements :
ZNIEFF : 410015837

Communes concernées : Villeupt, Thil, Hussigny-Godbrange

Démarche de protection et valorisation

Terrains protégés par acquisition ou bail : + de 75%

Plan de gestion conservatoire : non

Aménagé pour l'ouverture au public : non

Localisation

1 / 25000ème

Patrimoine

Biodiversité : La partie meurthe-et-mosellane du site correspond à l'ancienne carrière à ciel ouvert. Elle est composée ainsi d'un impressionnant front de taille, d'éboulis calcaires, et d'une alternance de boisements pionniers et de pelouses calcaires qui se sont développées sur le substrat fertile mis à nu. Un réseau de mares permanentes et temporaires permet l'expression d'une diversité exceptionnelle d'amphibiens typiques des milieux pionniers. Un réseau d'anciennes galeries d'exploitation minière constitue par ailleurs un gîte à chiroptères.

Paysage : Le cirque formé par le front de taille de l'ancienne carrière, long de plus de 800 mètres sur une hauteur de 50 mètres, offre un paysage étonnant de canyon teinté de rouge par la haute teneur en fer contenue dans la roche. Ce paysage tranche très nettement dans un environnement urbain et post-industriel marqué par les cités ouvrières de l'agglomération de Villeupt et par les énormes murs de soutènement qui enserrment la ville.

Hydraulique : La mare de la Houtte, située au pied des éboulis est alimentée par une source qui émane du front de taille.

Archéologie / histoire / géologie : On retrouve sur le site des traces des infrastructures liées à l'exploitation ancienne du fer.

Evolution historique des milieux naturels : A partir de l'arrêt des activités sidérurgiques de la Société des Acéries de Micheville, en 1986, le site a été partiellement replanté, et progressivement colonisé par des boisements pionniers et par une succession de cortèges floristiques typiques des pelouses thermophiles.

Usage et activités sur le site

Les activités récréatives sur le site correspondent à la pratique des engins motorisés, bien que l'accès du site soit interdit.

Evaluation globale

Patrimoine naturel : La présence de 39 espèces d'importance régionale confirme l'intérêt écologique remarquable du site. Le réseau de mares permet l'expression d'un cortège exceptionnel d'amphibiens pionniers (Crapaud calamite, Pelodyte ponctué, Alyte accoucheur...). Plus de la moitié des espèces lorraines de chauves-souris se retrouvent sur le site à la faveur de la présence d'anciennes entrées de mines associées à de nombreux boisements. Les faciès de pelouses calcaires, largement présents, permettent le développement d'une importante population de lépidoptères et d'orthoptères typiques (Damier de la Succise, Azuré du Serpolet, Oedipode bleu...).

Degré de menace : Les menaces qui pèsent sur le site sont les suivantes : la nouvelle route traversant le site d'est en ouest sur l'emprise d'une piste existante (risque de fragmentation de l'habitat), l'emboisement progressif des zones de pelouses et des mares qui abritent les cortèges d'espèces pionnières, la pratique anarchique des engins motorisés, et les nombreux dépôts sauvages de déchets.

Potentialités d'ouverture au public : Le site est actuellement parcouru par de nombreux sentiers et anciennes pistes d'exploitation.

Recommandations générales

Le maintien des conditions pionnières reste l'enjeu majeur du site. Sa préservation passe par une limitation de l'emboisement sur les zones de pelouses, un entretien régulier des mares où se reproduisent les amphibiens, et la régulation des activités de loisirs anarchiques (moto, quad...). Par ailleurs, des dispositifs de franchissement de la nouvelle route sont mis en oeuvre pour en réduire les incidences.

Date de mise à jour : 30/01/2013

Pour plus d'informations sur le site et les démarches engagées :

Conseil général de Meurthe-et-Moselle
Service ENS et Environnement

MEURTHE & MOSELLE

Introduite par la loi portant Engagement National pour l'Environnement (loi ENE – « Grenelle 2 ») dans le Code de l'Environnement (article L.371-1 et suivants), la Trame Verte et Bleue (TVB) vise à identifier ou à restaurer un réseau cohérent et fonctionnel, sur le territoire, permettant aux espèces animales et végétales de communiquer, circuler, s'alimenter, se reproduire et se reposer, afin que leur survie soit garantie : des « réservoirs de biodiversité » seront reliés par des corridors écologiques intégrant des milieux terrestres (trame verte) et aquatiques (trame bleue). A l'échelle de chaque région, un Schéma Régional de Cohérence Ecologique (SRCE) est élaboré conjointement par l'Etat et la Région. Ce document doit être pris en compte par les SCoT et les PLU.

La mise en place de la trame verte et bleue est l'un des engagements de la **loi Grenelle 2 du 12 juillet 2010**. L'objectif est de définir un réseau fondé sur des **continuités écologiques aquatiques et terrestres** dans le but de **limiter la perte grandissante de biodiversité** et la **fragmentation d'habitats naturels**.

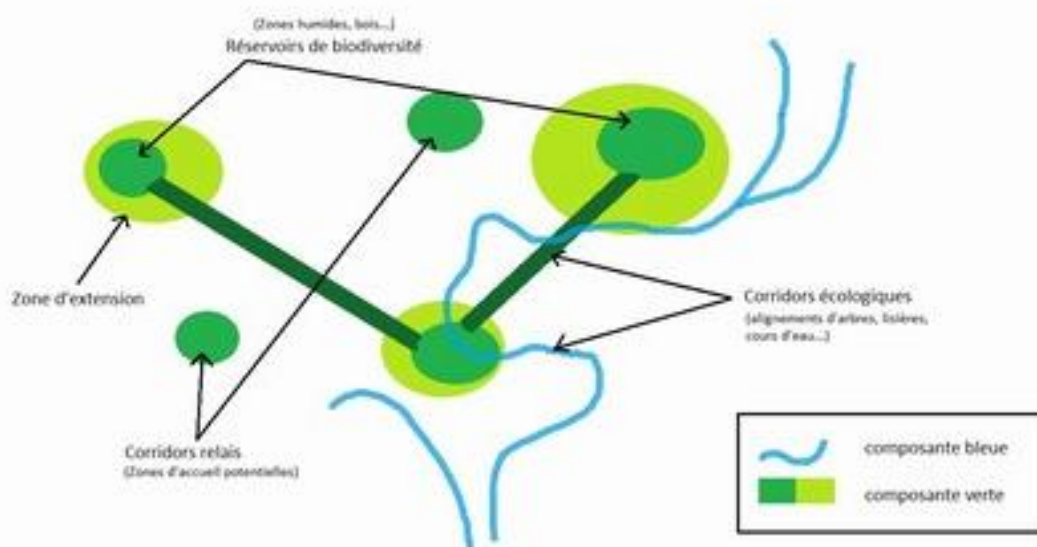

La trame verte se compose des **formations végétales** linéaires ou ponctuelles (alignements d'arbres, bandes enherbées, bois, prairies...), mais aussi de l'ensemble des **espaces naturels** importants pour la préservation de la biodiversité.

La trame bleue est constituée de **cours d'eau** dans leur intégralité ou seulement partiellement, de **canaux** et de **zones humides** dont la remise en état ou la préservation présente un intérêt écologique.

Ces deux trames doivent impérativement être considérées comme un tout, car les liaisons entre milieux aquatiques et terrestres, appelées aussi **corridors écologiques**, ont une importance écologique primordiale. Ils comprennent :

- des **réservoirs de biodiversité**, espaces riches en matière de biodiversité,
- des **corridors** permettant d'assurer la circulation des espèces. Ils ont vocation à assurer les connexions entre les réservoirs de biodiversité. La détermination des corridors se base sur le fait que les espèces empruntent des espaces de nature ordinaire et ne se déplacent pas nécessairement directement d'un réservoir de biodiversité à un autre. Ils permettent de relier les grands ensembles de nature ordinaire entre eux dans la perspective de préserver un territoire écologiquement fonctionnel.

✓ **A l'échelle de l'ancien SRCE :**

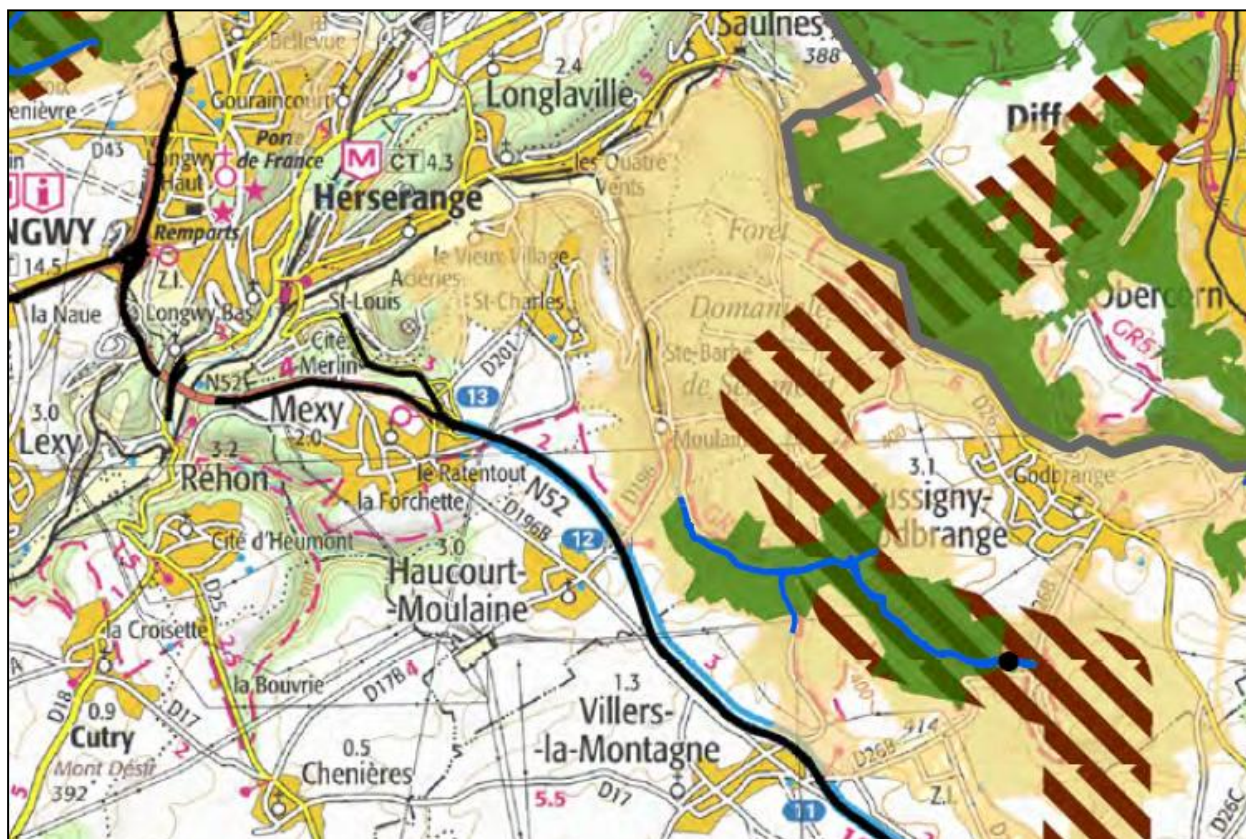

Éléments de la TVB :

Réservoirs de biodiversité :

— Réservoirs corridors

■ Réservoirs de biodiversité surfaciques

Corridors écologiques* :

■ Milieux herbacés thermophiles

■ Milieux alluviaux et humides

■ Autres milieux herbacés

■ Milieux forestiers

*Les corridors doivent être validés par des études locales

Perméabilités :

■ Zones de forte perméabilité

A l'échelle de l'ancienne région Lorraine, un **Schéma Régional de Cohérence Ecologique (SRCE)** avait à l'époque été élaboré conjointement par l'Etat et la Région. Le Schéma Régional de Cohérence Ecologique (SRCE) était le volet régional d'un projet national issu du Grenelle de l'Environnement qui visait la mise en œuvre de la trame verte et bleue. Adopté en novembre 2015, il s'agissait d'un document cadre ayant pour objet principal la préservation et la remise en bon état des continuités écologiques. Même si le SRCE a été intégré depuis dans le SRADDET Grand Est, il est toujours utile de s'y référer localement pour comprendre la trame verte et bleue à l'échelle macro.

Le ban communal est marqué par une vaste zone de forte perméabilité correspondant au plateau agricole autour d'HUSSIGNY-GODBRANGE et couvrant les communes de Saulnes et d'Herserange jusqu'à Tiercelet. Le ban communal est aussi concerné par un corridor écologique de milieux forestiers sur les parties sud et ouest du territoire, correspondant au Bois d'HUSSIGNY, au Bois de GODBRANGE, au Petit Bois, à la forêt domaniale de Sélomont (le plus grand espace boisé de la commune) et au Bois de Trente. L'ensemble forestier qui occupe plus de 60 % du territoire de la commune est ainsi identifié au sein du SRCE comme corridor écologique et réservoir de biodiversité. Enfin, un vaste réservoir de biodiversité surfacique prend place au niveau des espaces naturels identifiés en ZNIEFF autour du vallon de la Moulaine principalement.

✓ A l'échelle du SCoT Nord 54 :

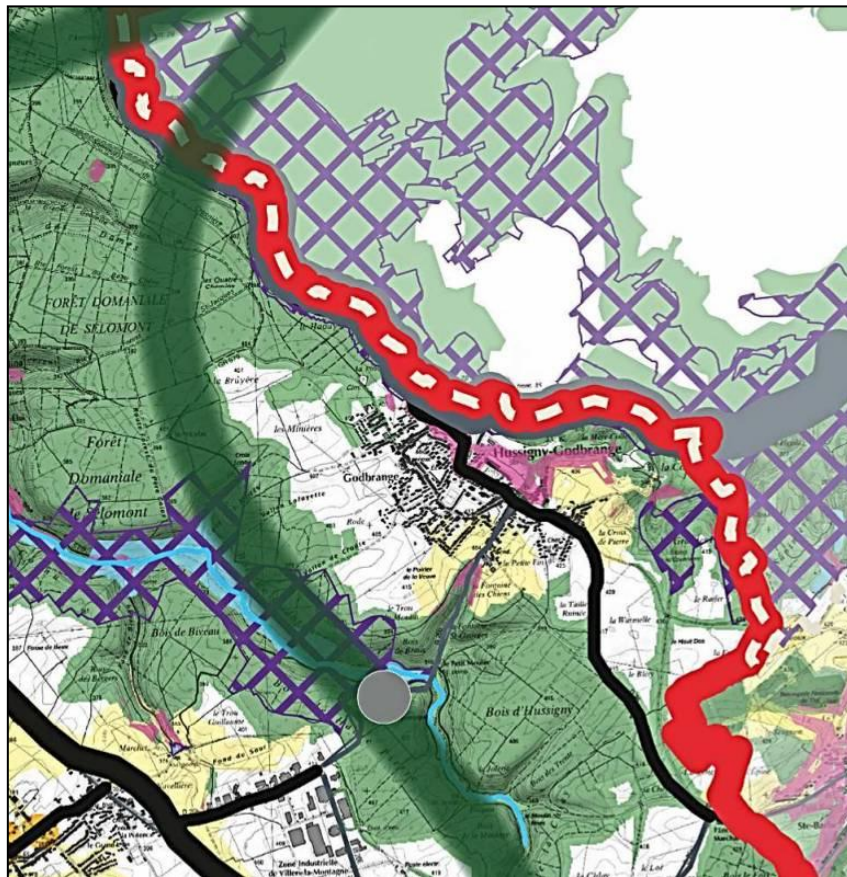

A l'échelle du SCoT Nord 54 (en cours de révision), la trame verte et bleue est attestée par le biais d'une cartographie des **corridors écologiques à préserver à l'échelle du SCoT**. Sur HUSSIGNY-GODBRANGE, le SCoT a repéré un vaste corridor forestier sur les mêmes emprises boisées que le SRCE, ainsi qu'une zone favorable à la reconstitution de corridors de milieux forestiers au cœur du massif boisé.

Les abords sud et est de la trame urbaine sont marqués par la présence d'un continuum des milieux ouverts caractérisé par des prairies permanentes. Celui-ci est entrecoupé par le tracé d'une infrastructure, la RD26, qui génère un effet de coupure dans le paysage local.

La vallée de la Moulaine est catégorisée en réservoir de biodiversité d'intérêt SCoT au titre des zones humides du Sage du Bassin Ferrifère, de la ZNIEFF et de l'ENS qui y sont référencés.

La partie frontalière du territoire, au nord du bourg, est concernée par un corridor écologique de milieu thermophiles. Les organismes thermophiles (du grec *thermé*, chaleur et *philein*, aimer) sont des organismes ayant besoin d'une température élevée pour se développer. Ce terme qualifie les êtres vivants qui végètent et croissent dans un milieu chaud. Cela correspond au vallon de la Côte Rouge.

Lorsqu'on compare cette carte avec l'échelon communal de la TVB, il semble que celle du SCoT soit erronée au niveau du continuum forestier, notamment à proximité du bâti et au niveau du Vervel.

✓ **A l'échelle de la commune :**

Si on se réfère au SRCE et au SCoT, on distingue des éléments remarquables de la TVB au niveau national, régional ou même départemental sur la commune d'HUSSIGNY-GODBRANGE (les ZNIEFF I et II, les ENS, ainsi que les sites Natura 2000 et la ZICO à proximité).

A l'échelle de la commune, l'ensemble forestier se déploie en majeure partie sur la limite ouest/nord-ouest du territoire. Le potentiel forestier important d'HUSSIGNY-GODBRANGE (plus de 60 % du territoire est couvert par les espaces boisés) lui confère un statut de réservoir biologique. Le classement de la forêt domaniale de Sélomont en ZNIEFF II et une partie en ZNIEFF I ajouté au classement en ENS de la Vallée de la Moulaine démontre parfaitement le potentiel biologique de cette zone à biocénose diversifiée.

Malgré ce potentiel forestier important, le bourg ne dispose pas de ceinture verte à proprement parler. Il n'y a ni vignes ni vergers et les franges sont pour la plupart du temps des franges nettes.

On observe de très rares haies et donc pas de réels corridors relais entre la forêt et la trame bâtie. L'agriculture intensive a fragmenté les écosystèmes. Certes la forêt est présente en quantité importante mais chaque entité boisée est séparée de sa voisine sans arbres relais.

Sur le ban communal, on peut observer deux cours d'eau : le ruisseau de la Côte Rouge au nord et la Moulaine au sud, tous deux sont entourés par leur ripisylve qui pour la Moulaine fait partie intégrante du massif forestier de Sélomont. En outre, on observe de nombreuses espèces animales dans les massifs forestiers de la commune notamment des chevreuils et des sangliers.

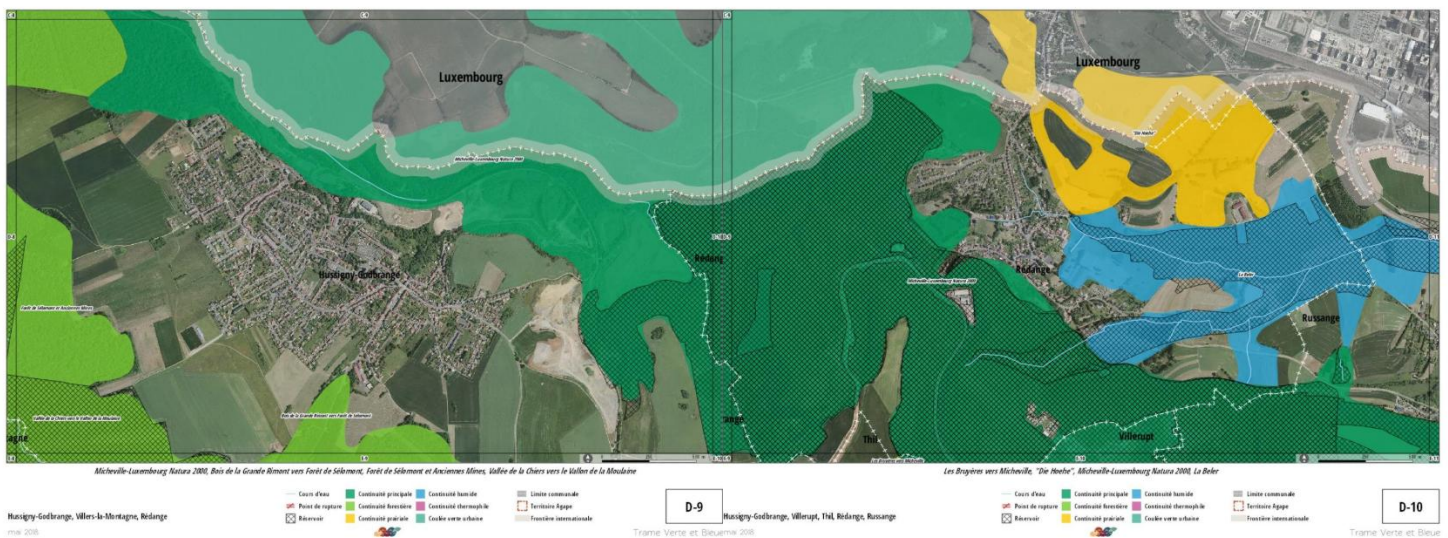
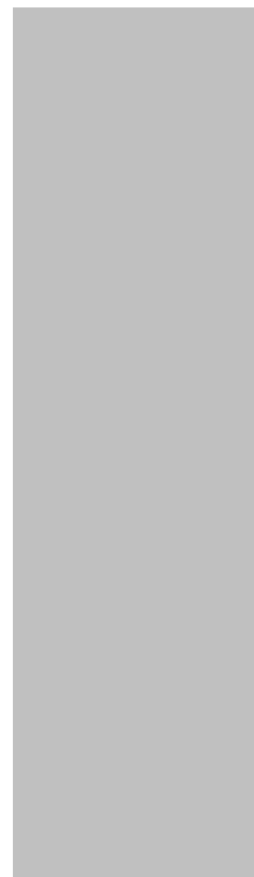











Extrait de l'Atlas cartographique de la Trame Verte et Bleue locale publiée par l'AGAPE en mai 2018.

PLU de Hussigny-Godbrange



Etat Initial de l'Environnement

Trame verte et bleue

-  Commune de Hussigny-Godbrange
-  Trame Bleue
-  Cours d'eau
-  Zones Humides
- Corridors écologiques**
-  A conserver
-  A conforter
-  A conserver
- Trame verte**
-  Obstacles
-  Milieux ouverts (prairies)
-  Milieux forestiers
-  Formations pré-forestières

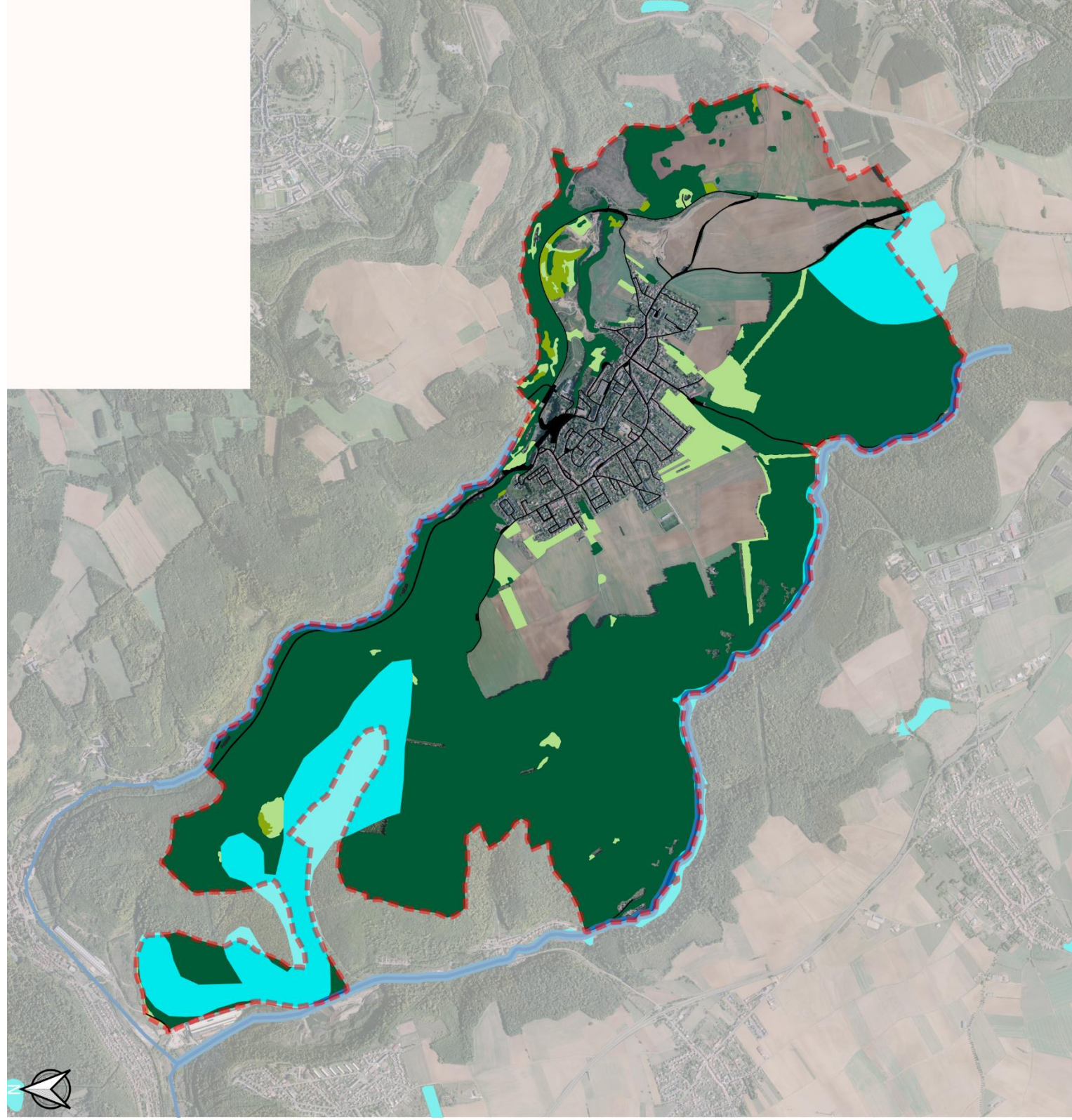

IGN
INSTITUT NATIONAL
DE L'INFORMATION
GÉOGRAPHIQUE
ET FORESTIÈRE

1245
élémentcinq

GÉOGRANDIEST
GÉOGRAPHIE ET FORESTIÈRE

0 900 1 800 m

Ressources : Élément 5, GeoGrandEst, IGN
Fonds de cartes : BDTOPO ; BDORTHO ; BD
OCS
Réalisation : Flément 5 (mars 2023)



HUSSIGNY GODBRANGE - Plan Local d'Urbanisme
TRAME VERTE - TRAME BLEUE

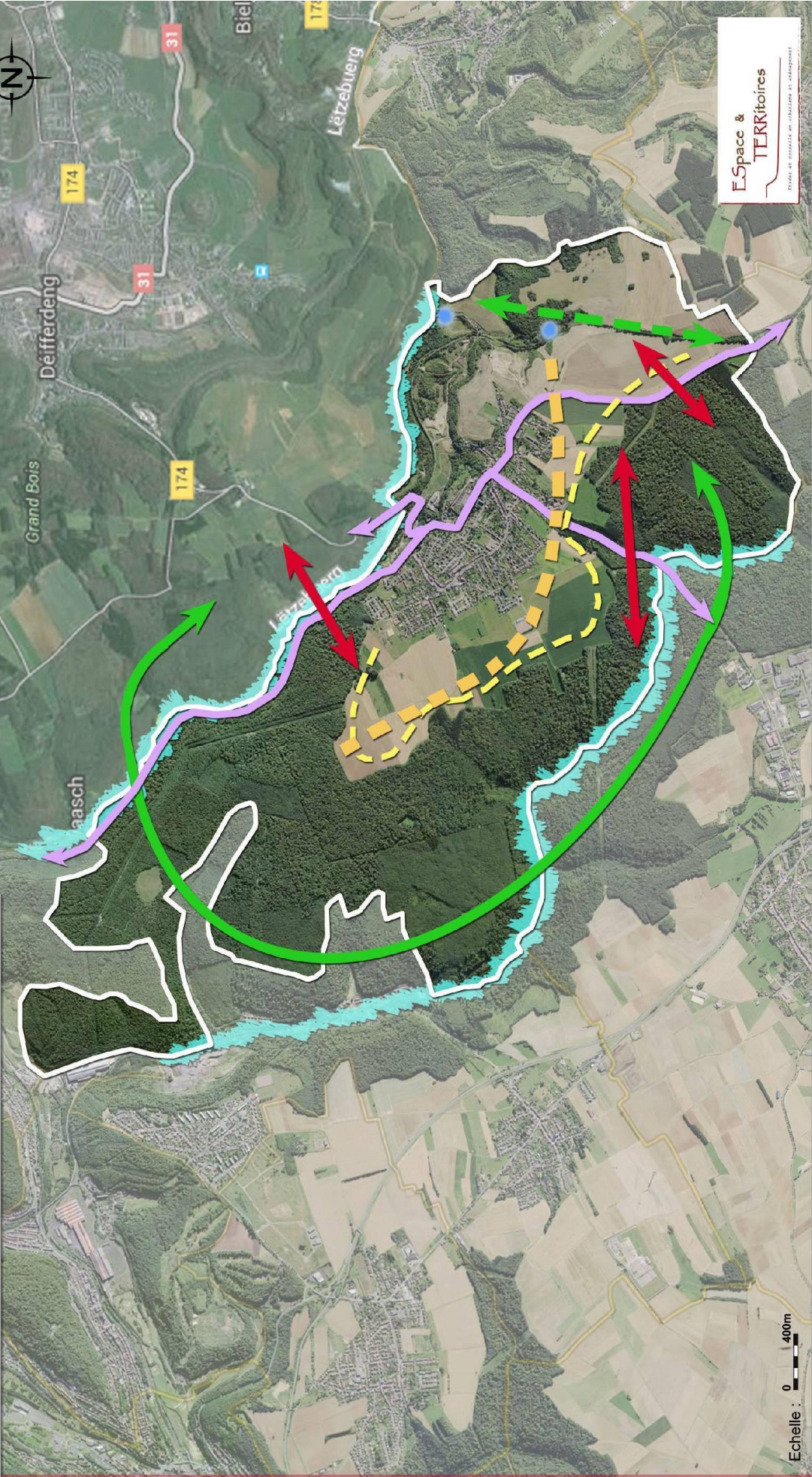

Echelle : 0 | 400m

LEGENDE

- Limite du territoire communal
- ↔ Couloir de déplacement du gibier
- ↻ Continuum forestier à protéger
- ↔ Corridor écologique à créer / renforcer
- Etendues d'eau (étangs artificiels)
- Continuum paludéen à préserver
- Interface agricole / forestière à consolider
- ▬ Plateau agricole à valoriser
- ↔ Obstacles anthropiques (RD)

3.5- Dynamique paysagère

HUSSIGNY-GODBRANGE s'inscrit dans le secteur paysager du Pays-Haut et Jarnisy.

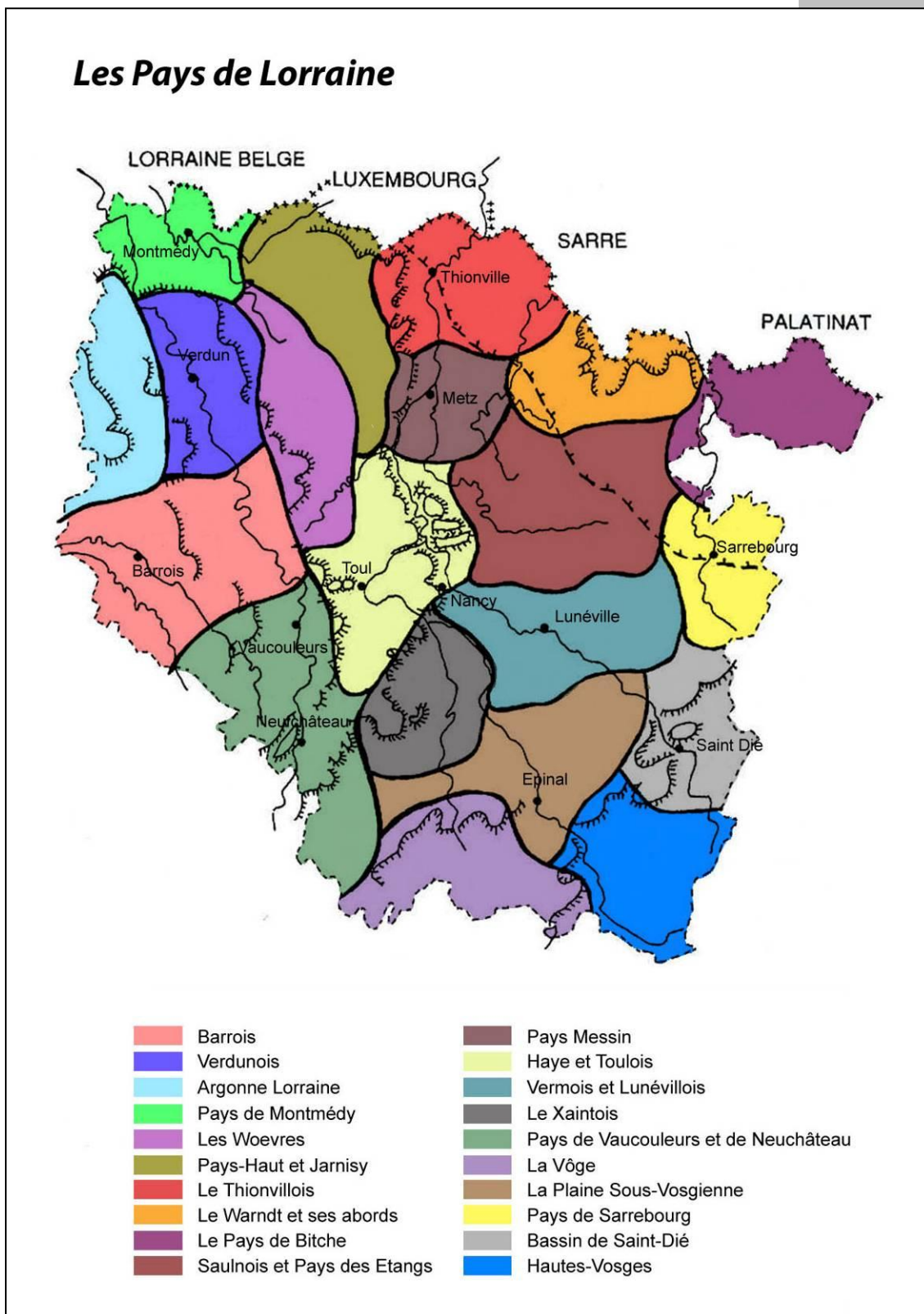

a) Contexte paysager

Le **Pays-Haut** possède un relief assez élevé, c'est le lieu le plus élevé du plateau lorrain. Il se compose d'un vaste plateau entaillé par des vallées creusées par des cours d'eau plus ou moins importants. Le Pays-Haut offre aujourd'hui un double visage : des paysages ruraux d'openfield et des sites marqués par la sidérurgie.

Le Pays-Haut est entaillé par de nombreuses vallées encaissées qui composent des paysages très différents et de vastes étendues agricoles homogènes. Leur destinée a été contrastée : certaines sont restées rurales (la Crusnes, la Piennes, la Chiers à l'aval de Longwy), d'autres ont été colonisées par l'industrie sidérurgique et l'urbanisation (la Chiers avec l'agglomération de Longwy, l'Orne et le Woigot avec l'agglomération de Briey). Bien que s'articulant autour des vallées qui abritaient l'essentiel des activités industrielles, l'urbanisation s'est également étendue sur les rebords des plateaux, ce débordement rendant les limites de l'unité de paysage plus floues, notamment autour de Longwy : les villes et les villages s'étendent et grignotent peu à peu les espaces agricoles du plateau.

HUSSIGNY-GODBRANGE prend place dans l'une des grandes vallées du Pays-Haut, celle de l'agglomération du Grand-Longwy qui rejoint progressivement l'agglomération transfrontalière Aubange-Pétange-Differdange (Belgique et Luxembourg).

Les caractéristiques paysagères autour d'HUSSIGNY-GODBRANGE sont illustrées par des vallées encaissées, contrastant avec les paysages agricoles ouverts du plateau, et des paysages fortement marqués par l'industrialisation et l'urbanisation.

Dans un contexte très urbanisé, les coteaux boisés, les rivières, les friches industrielles et autres abords d'infrastructures organisent la fonctionnalité écologique du territoire.

Un peu plus à l'écart, le vallon de la Moulaine, principalement composé d'espaces forestiers mais également de milieux ouverts, constitue un réservoir de biodiversité et un vaste corridor écologique. Il accueille une faune et une flore spécifiques, notamment dans les vallons froids. Le ruisseau de la Moulaine est bordé de forêt alluviale composée de frênaie ainsi que de forêt de pente. Aux abords du cours d'eau, la Pétasite officinale peuple les terrains humides, rarement observée à si basse altitude, ainsi que la salamandre tachetée et d'autres amphibiens.

La commune comprend aussi de nombreux héritages miniers de par son ancienne activité. Effectivement, deux mines ont été exploitées sur le territoire communal, notamment celle d'HUSSIGNY avec deux parties : une souterraine et une à l'air libre. Le sous-sol est donc rempli de nombreuses galeries.

La nature a repris ses droits au nord-est, les anciennes mines de fer sont désormais couvertes de végétation arbustive.

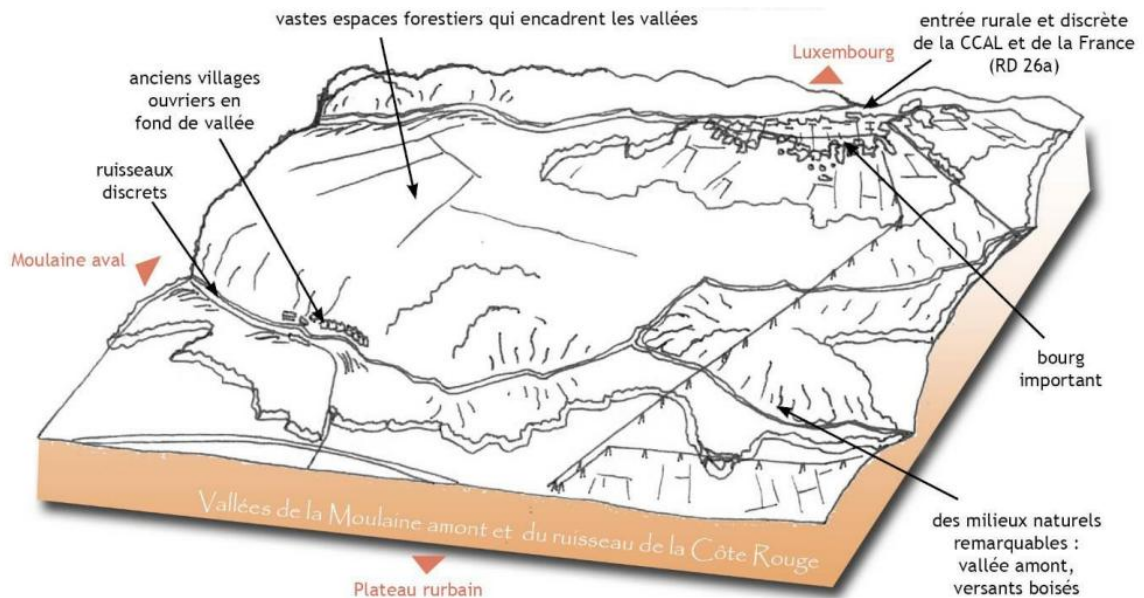

b) Disfonctionnements paysagers

La vallée dans laquelle prend place HUSSIGNY-GODBRANGE est une vallée rurale et industrielle à la fois. De ce fait, on trouve encore par endroits des stigmates d'une activité minière passée ainsi que des friches industrielles, dépôts divers et paysages encaissés et sombres.

Au niveau de ces mines, au lieu-dit Le Choc, la société Eurogranulats enfouit des déchets inertes du BTP dans le sol pour combler les galeries qui font suite à l'exploitation minière. Selon les promoteurs, cela permettrait de combler l'affaissement probable des sols dû à la substitution d'une partie du sous-sol par le passé. Même si les avis divergent, notamment en ce qui concerne l'avenir des sols qui vont s'appauvrir, le procédé est en action. Néanmoins, cette activité constitue un trouble paysager majeur de la commune.

c) Milieu naturel : constat et perspectives de développement

		<i>Caractéristiques observées</i>	<i>Constats</i>
Synthèse	MILIEU NATUREL	<i>Topographie</i>	Topographie assez vallonnée. Présence d'un plateau incisé par deux cours d'eau qui ont créé des vallées encaissées : le ruisseau de la Côte Rouge et la Moulaine
		<i>Hydrographie</i>	Deux petits cours d'eau
		<i>Principale occupation du sol</i>	Polyculture avec une dominante céréalière
		<i>Agriculture</i>	SAU importante mais une seule exploitation agricole ayant son siège sur la commune
		<i>Milieux naturels remarquables</i>	Deux ZNIEFF I, une ZNIEFF II, deux ENS, Pas de site Natura 2000 ni ZICO à proximité en France, mais 2 sites Natura 2000 au Luxembourg
		<i>Dominantes paysagères</i>	Paysages ouverts, présence de peu de haies

Enjeux et perspectives	MILIEU NATUREL	La commune bénéficie d'un environnement de qualité. Certains secteurs devront faire l'objet d'une attention particulière pour le potentiel écologique qu'ils présentent. (ZNIEFF et ENS).
		Le territoire communal manque de ceinture verte autour de son bâti, malgré un couvert forestier important, les haies, vergers, bosquets et vignes sont absents.

4- Synthèse des risques et contraintes

La commune d'HUSSIGNY-GODBRANGE est concernée par de nombreux risques et contraintes :

- **Risque sismique**

La France dispose depuis le 24 octobre 2010 d'une nouvelle réglementation parasismique, entérinée par la parution au Journal Officiel de deux décrets et un arrêté. Cette réglementation est entrée en vigueur le 1^{er} mai 2011. D'après la carte de délimitation des zones de sismicité précitée, l'ensemble de la commune est concerné par de l'aléa très faible (zone de sismicité 1).

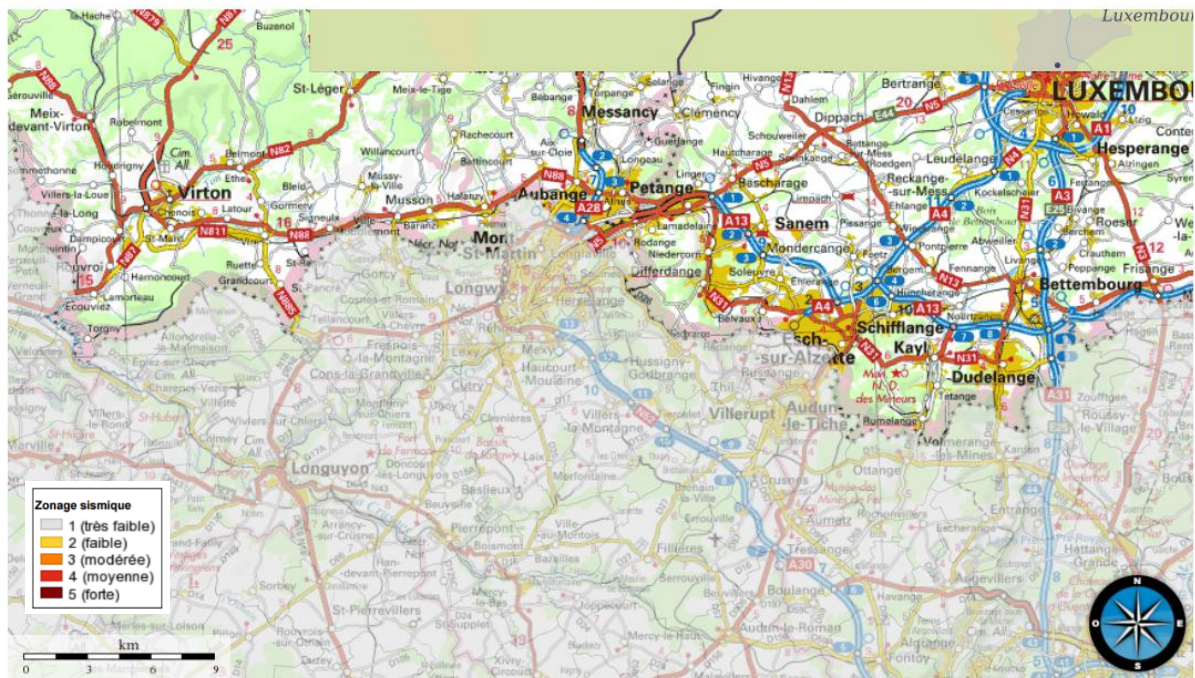

Imprimé depuis le site Plan Sisme - <http://www.planseisme.fr/>

COMMUNE DE HUSSIGNY-GODBRANGE

Carte d'aléas miniers "mouvements de terrain"

GEODERIS

Projet approuvé
le 14/03/2018
de l'Assemblée
municipale
LIBRANE

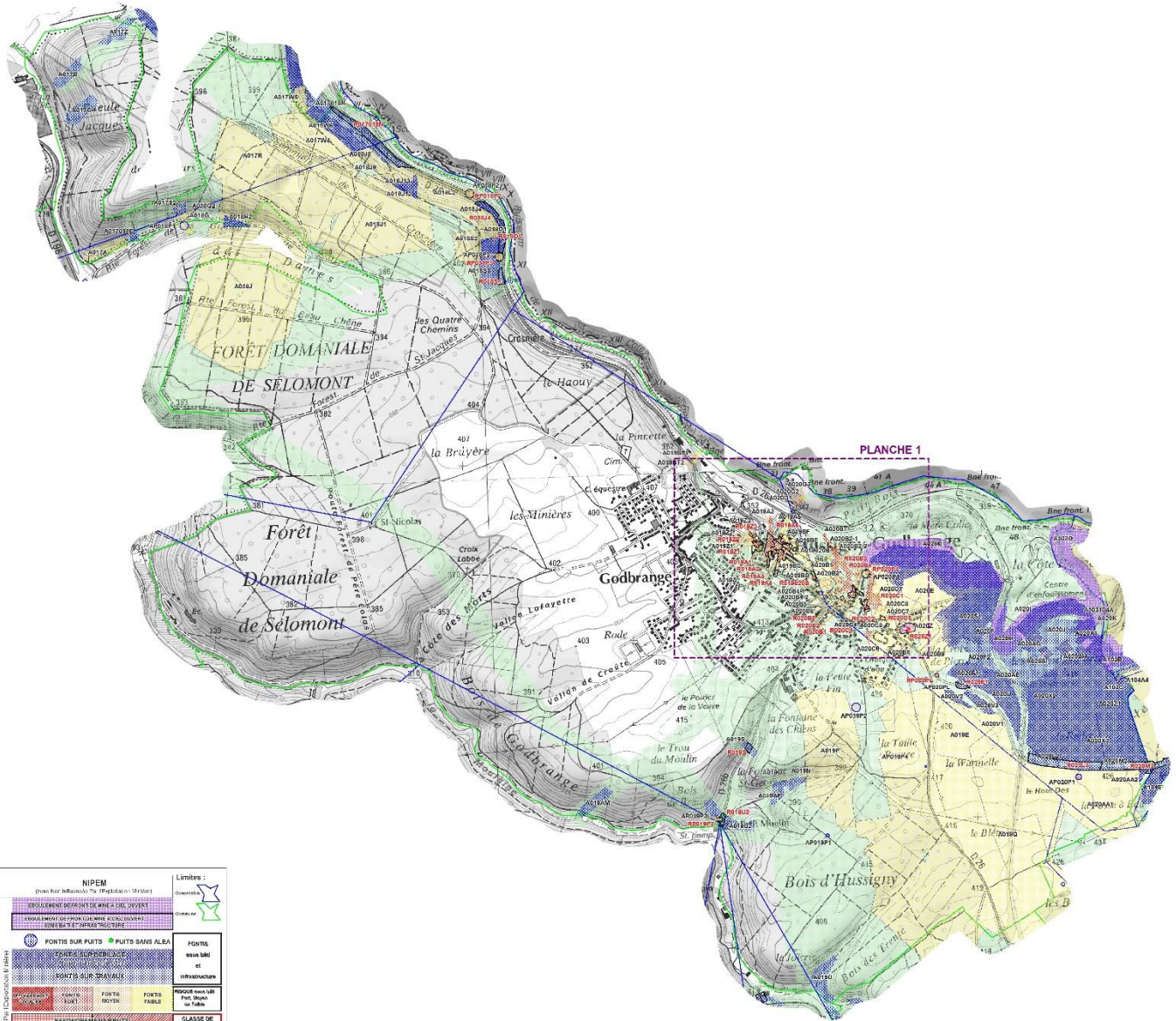

NIPEM (Zone sans aléa minier)		Limites : Commune	
<ul style="list-style-type: none"> SEULEMENT DE VINS DE VITICULTURE SEULEMENT DE VINS DE VITICULTURE SEULEMENT DE VINS DE VITICULTURE 		<ul style="list-style-type: none"> FONCTIONS SUR PUITS FONCTIONS SUR PUITS FONCTIONS SUR PUITS 	
<ul style="list-style-type: none"> EFFONDREMENT BRUTAL EFFONDREMENT BRUTAL EFFONDREMENT BRUTAL 		<ul style="list-style-type: none"> CLASSE DE SURVEILLANCE C1 & C4 CLASSE DE SURVEILLANCE C1 & C4 CLASSE DE SURVEILLANCE C1 & C4 	
<ul style="list-style-type: none"> MOUVEMENTS RESIDUELS MOUVEMENTS RESIDUELS MOUVEMENTS RESIDUELS 		<ul style="list-style-type: none"> Etat du 15/03/2016 Etat du 15/03/2016 Etat du 15/03/2016 	
<ul style="list-style-type: none"> ZONE SANS ALEA MINIER ZONE SANS ALEA MINIER ZONE SANS ALEA MINIER 			

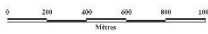

- **Risques liés aux cavités**

La commune est concernée par le recensement des cavités en Meurthe-et-Moselle réalisé par le BRGM en 2010 et mis à jour en 2016. La commune est exposée à des risques de mouvements de terrains et à des chutes de blocs. Au nord-ouest du territoire communal, ce risque est modéré voire fort à certains endroits où les glissements de terrains sont fréquents et peuvent être accompagnés de chute de blocs de pierre.

Deux cavités ont été identifiées sur le ban communal :

- 1- LORAW0039739 à l'est du ban communal : cavité naturelle relative à la décharge contrôlée du SIRTOM de Villerupt
- 2- LORAW0003450 au nord dans le vallon de la Côte Rouge : ouvrage civil dit tunnel de Tiercelet

L'aléa lié à une cavité est représenté par un cercle centré sur celle-ci, de rayon égal à une zone d'influence forfaitaire de 50 m augmentée de la précision de positionnement donnée dans la fiche synthétique.



GÉORISQUES
Mieux connaître les risques sur le territoire

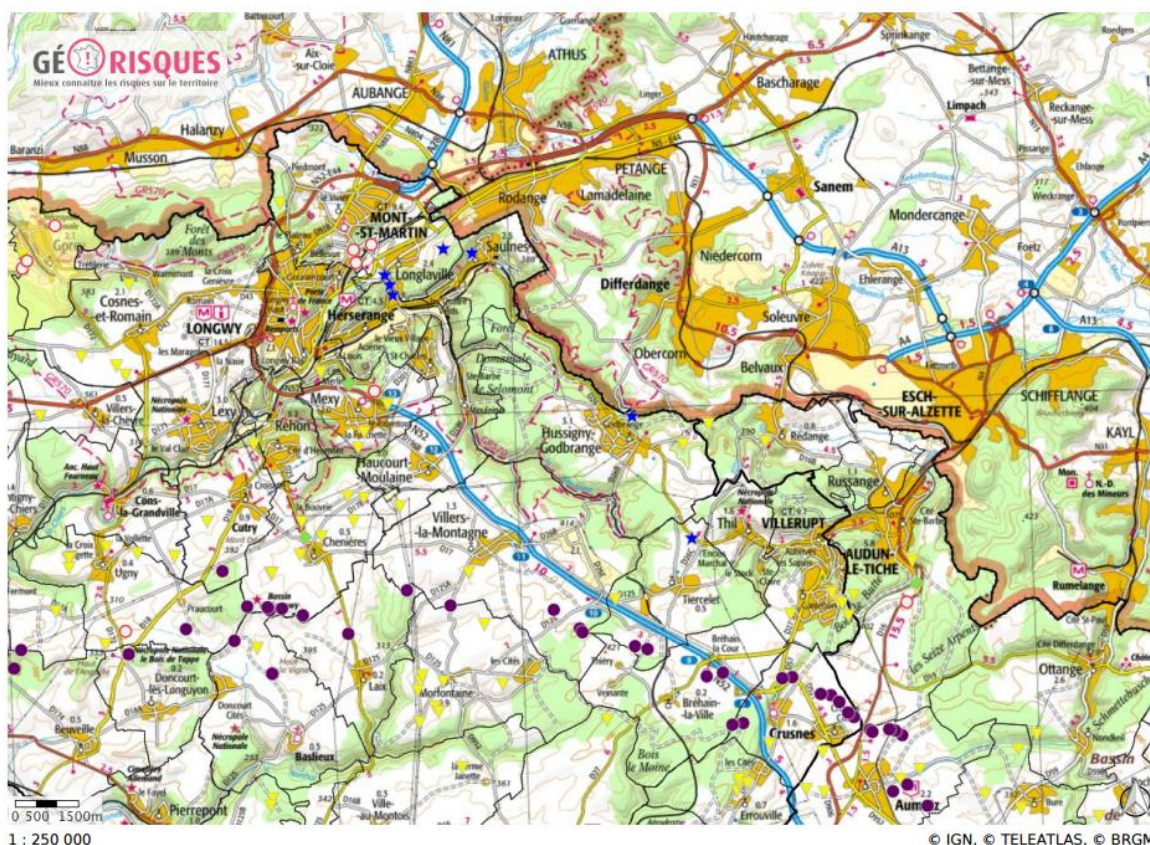

Limites des départements

Limite de département

Limites des communes

Limite de commune

Communes avec cavités non cartographiées

Communes avec cavités non

Contours de cavités

Contours de cavité

Cavités souterraines

- Cave
- Carrière
- Naturelle
- Indéterminée
- Galerie
- Ouvrage Civil
- Ouvrage militaire
- Puits
- Souterrain

- **Risques de chute de blocs**

La commune est concernée par des phénomènes de chute de blocs. En matière de prévention des risques, seules les zones d'aléa faible peuvent être rendues constructibles sous conditions.

La référence est l'étude réalisée par le BRGM en septembre 2008.

- **Risques de mouvements de terrain**

La commune est concernée par des aléas de glissements de terrain faisant apparaître la présence de zones instables ou potentiellement instables.

En matière de prévention des risques la doctrine de l'Etat est la suivante :

Pour les études d'aléas :

1. En zone naturelle : les secteurs soumis à un aléa seront en principe inconstructibles.
2. En zone bâtie : les secteurs d'aléa faible voire moyen pourront être rendus constructibles sous conditions.

La référence est l'étude réalisée par le BRGM en décembre 2011 (voir ci-dessous).

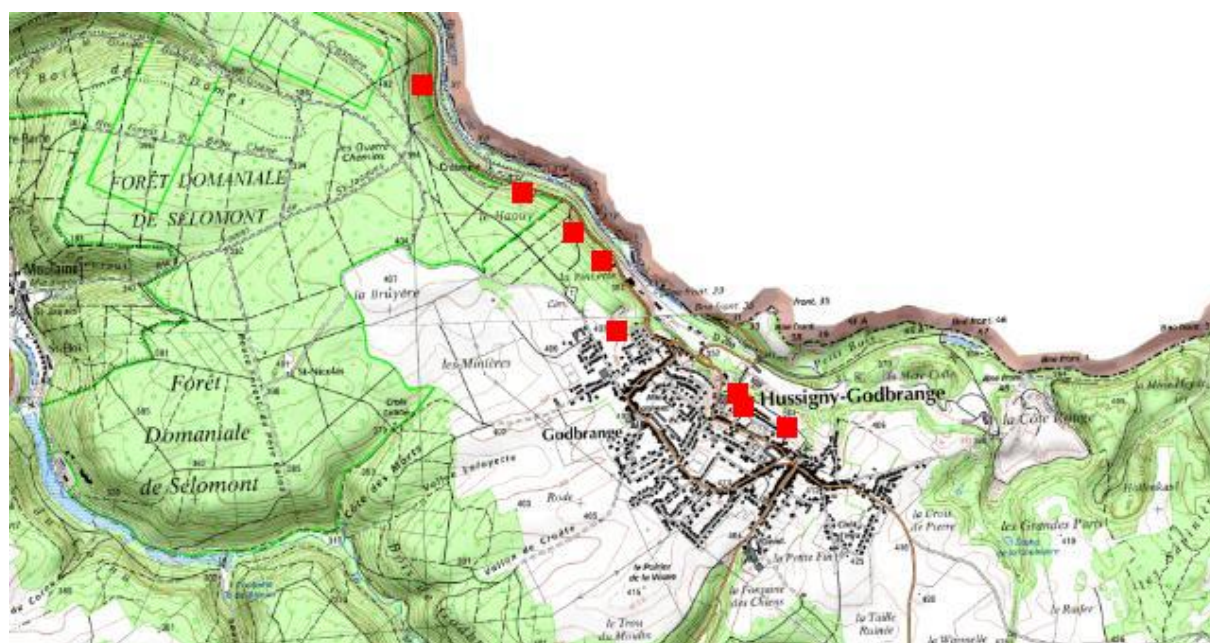

Mouvements de terrain (BRGM-MEEDDM)

Propriétaire : BRGM-MEEDDM

Information : Non renseigné

- Glissement
- ◆ Eboulement
- ▼ Coulee
- ★ Effondrement
- ▲ Erosion des berges

- **Risques d'inondation**

La commune d'HUSSIGNY-GODBRANGE est concernée par le cours d'eau de la Moulaine, qui est un affluent de rive gauche de la Chiers et qui marque la limite communale avec la commune d'Haucourt-Moulaine. Un atlas des zones inondées de la Chiers a été réalisé par le bureau d'études BCEOM en 1996. Le ruisseau de la Côte Rouge, qui est aussi un affluent de la Chiers concerne également la commune d'HUSSIGNY-GODBRANGE. Il existe également une cartographie des zones inondées de la Chiers et de ses affluents en 1996, comprenant la zone inondée du ruisseau de la Côte Rouge.

Le risque inondation existe au niveau d'HUSSIGNY-GODBRANGE. En 1995, une montée des eaux avait eu lieu. En revanche, le secteur sensible ne comprend pas de bâti, ainsi on ne peut pas réellement parler de « risque inondation » mais seulement de « crue » et donc d'aléa car cela ne touchera pas la population. Ainsi, malgré la présence de deux cours d'eau sur le territoire communal, les habitations ne peuvent pas être touchées si une montée des eaux survient. Il existe une étude des zones inondées de la Chiers et de ses affluents réalisée par le BCEOM en juillet 1996.

Le territoire de la commune d'HUSSIGNY-GODBRANGE étant sujet à des risques d'inondation, le principe est de préserver les zones inondables de tout aménagement nouveau, remblai, digue ou construction, de nature à réduire les zones d'expansion des crues et susceptible d'aggraver ainsi les conséquences pour les biens et activités situés à l'aval.

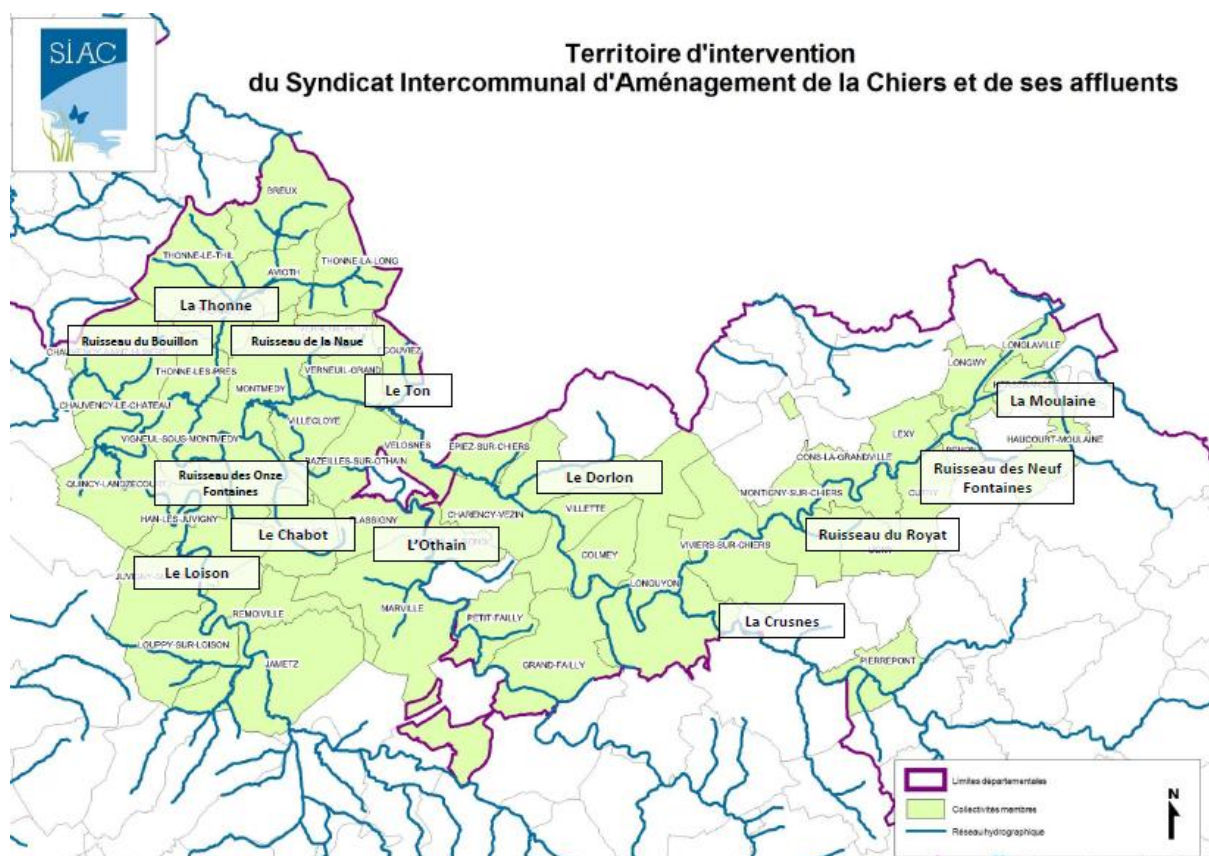

- **Catastrophes naturelles**

La commune a connu des inondations et des coulées de boue en hiver 1982-1983, la tempête de 1999 (inondations, coulées de boue et mouvements de terrain), un épisode de sécheresse en 2020 et des inondations en 2021.

- **Risques liés aux retraits et gonflements d'argiles**

La commune est concernée par les aléas de retrait et gonflement des argiles, d'après la cartographie départementale au 1/50 000^{ème} du BRGM. La quasi-totalité du territoire communal est en zone d'aléa moyen, excepté au nord et au nord-est (frontière luxembourgeoise) qui est en aléa fort.

Si ce phénomène ne met guère en danger la sécurité physique des citoyens, il est en revanche fort coûteux au titre de l'indemnisation des dégâts dus aux catastrophes naturelles. Il s'agit également d'un aléa particulier en ceci qu'il ne conduit jamais à une interdiction de construire, mais à des recommandations constructibles applicables principalement aux projets nouveaux.

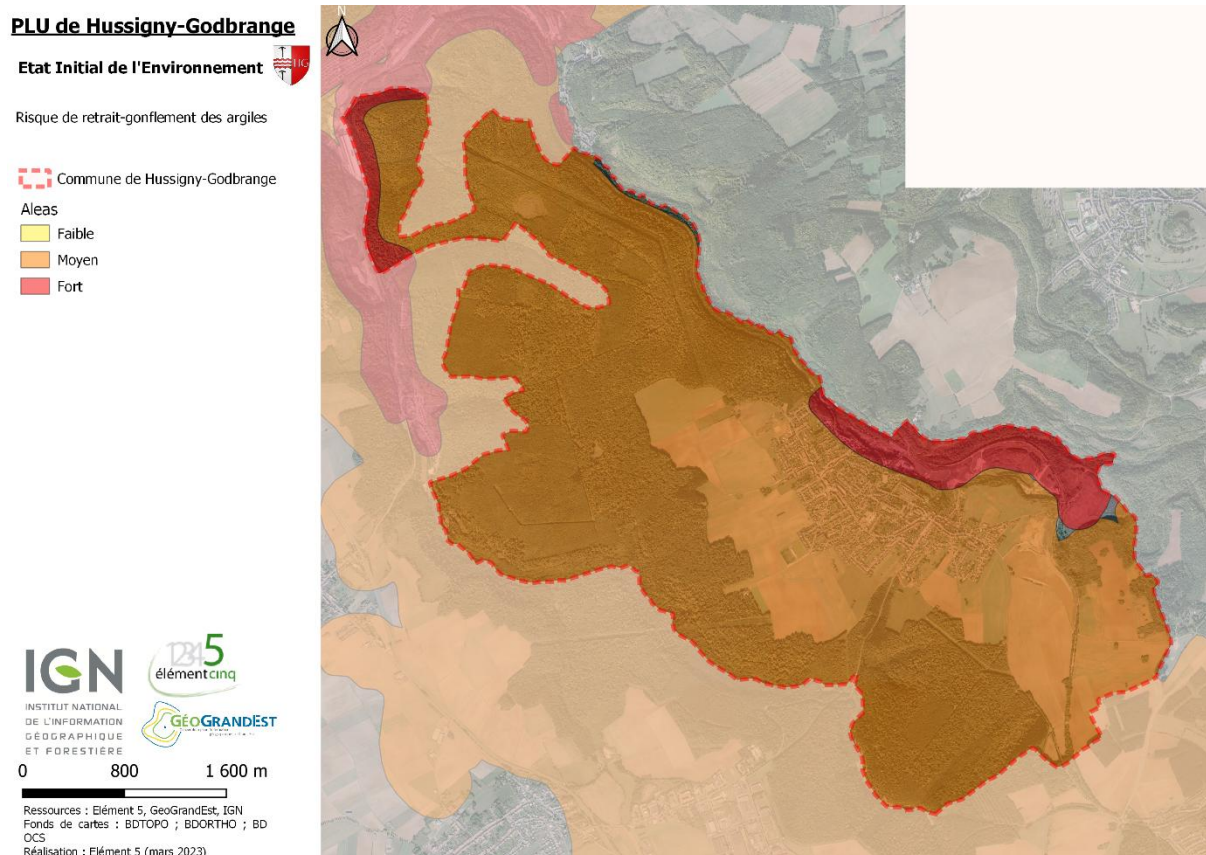

- **Risque de sites et sols pollués**

La commune est concernée par la présence d'un site et sol pollué (AMREF) suivi par les services de l'Etat. Les modalités de gestion et de réaménagement des sites pollués sont décrites dans la circulaire du 8 février 2007 relative aux sites et sols pollués. L'ensemble des sites et sols pollués sont recensés sur la base de données BASIAS du BRGM.

D'après la base de données BASOL sur les sites et sols pollués (ou potentiellement pollués) appelant une action des pouvoirs publics, à titre préventif ou curatif, le territoire de la commune d'HUSSIGNY-GODBRANGE est impacté par les « Hauts Fourneaux Réunis de Saulnes et Uckange (HFRSU) » dont le responsable actuel est ARCELORMITTAL France. Il s'agit du SIS n° 54SIS04497.

Cet ancien site sidérurgique (hauts fourneaux et fonderie de fonte) dont l'activité a cessée en 1962, est situé en limite de la frontière luxembourgeoise. Le site est très dégradé et encombré de déchets divers. Les déchets ont été évacués mais il reste quelques bâtiments vétustes. La société Alleva exploite une installation de stockage de déchets inertes, autorisée depuis le 13 mai 2004 par la commune sur ce site. Le stockage consiste à remblayer le terrain dans le but de permettre de consolider le mur de soutènement faisant limite de propriété. La surveillance des eaux superficielles du ruisseau de la Côte Rouge traversant le site est nécessaire. De même, la surveillance des eaux souterraines de la nappe au droit du site est assurée par deux piézomètres.

AMREF-HUSSIGNY-GODBRANGE HFRSU

Site BASOL n°054.00014

Commune de Hussigny-Godbrange

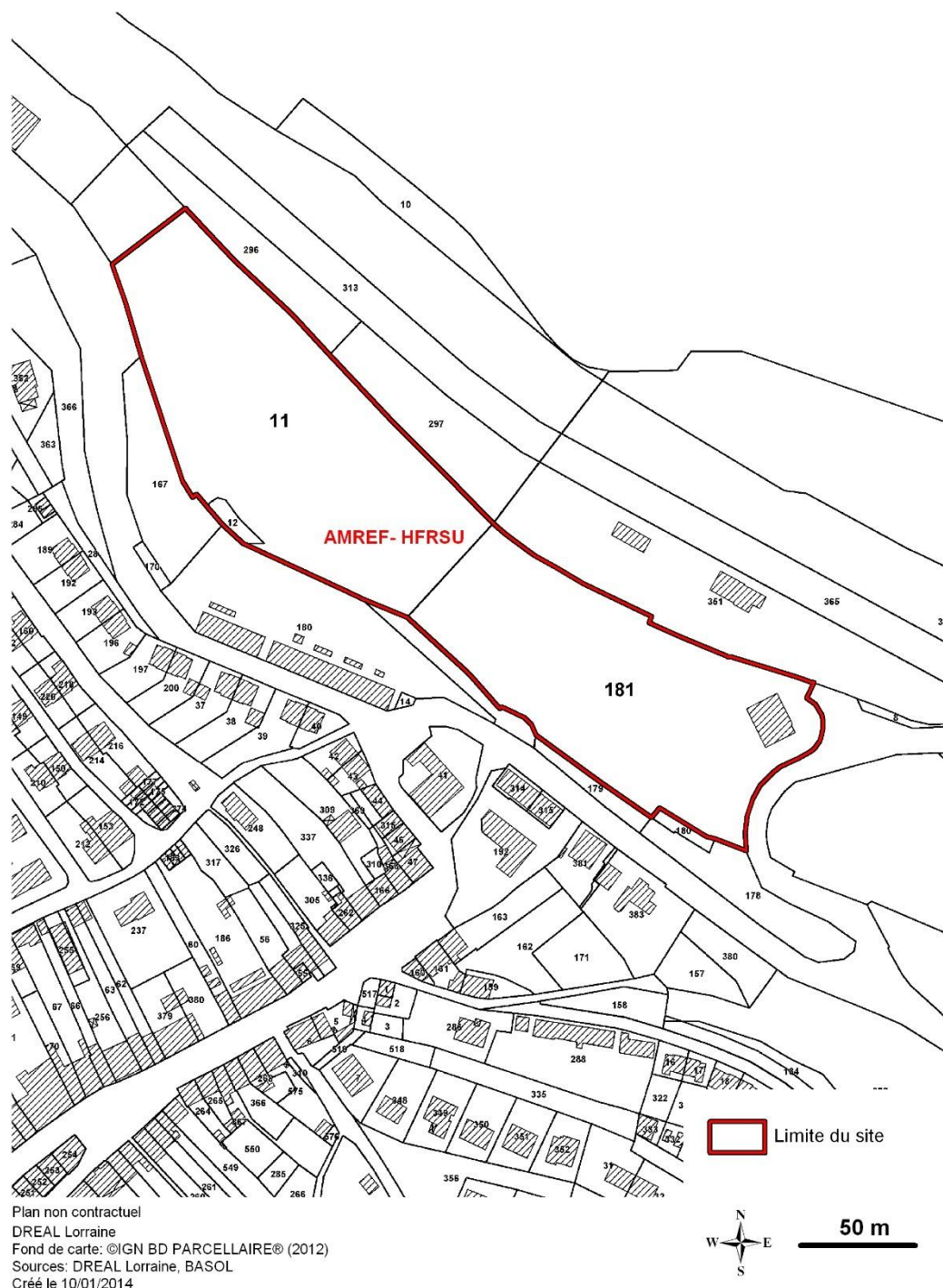

Deux autres SIS sont présents sur le territoire :

- SIS n° 54SIS04486 : « Train à fil de Herserange »
- SIS n° 54SIS04544 : « Bassin à boues de Saulnes »

Les arrêtés préfectoraux relatifs à ces Secteurs d'Information sur les Sols (SIS) sur les sites pollués qui pourraient présenter des risques sont annexés au PLU.

- **Risque lié aux installations classées**

Cette base contient l'ensemble des sites soumis à autorisation et enregistrement (en fonctionnement ou cessation d'activité) ainsi qu'un certain nombre de sites qui ne sont pas classés comme ICPE mais qui ont été inspectés.

Nom de l'établissement	Adresse	Commune	Régime en vigueur	Statut SEVESO	Date de dernière inspection
ALLEVA France Père et Fils	lieux dits Sous Pinpin et Le Douard	54590 Hussigny- Godbrange	Autres régimes		13/12/2011
AMREF - HUSSIGNY GODBRANGE HFRSU	Usine Raty	54590 Hussigny- Godbrange	Non ICPE		13/12/2011
Décharge sauvage (HUSSIGNY- GODBRANGE)		54590 Hussigny- Godbrange	Non ICPE		31/05/2005
EUROGRANULATS	lieu dit chemin de redange	54590 Hussigny- Godbrange	Enregistrement	Non Seveso	06/06/2023
EUROGRANULATS	lieu dit Le Choc et A croix de pierre	54590 Hussigny- Godbrange	Enregistrement	Non Seveso	06/06/2023
Inconnu	Rue Marechal Foch	54590 Hussigny- Godbrange	Non ICPE		02/07/2024
Inconnu	Rue Marechal Foch	54590 Hussigny- Godbrange	Non ICPE		02/07/2024
PEIXOTO		54590 Hussigny- Godbrange	Non ICPE		30/01/2009
TIXIER	rue Jean Moulin	54590 Hussigny- Godbrange	Non ICPE		07/09/2007
VEOLIA EAU - COMPAGNIE GENERALE DES EAUX	Rue de l'Etang	54590 Hussigny- Godbrange	Autorisation	Non Seveso	29/10/2019



HUSSIGNY GODBRANGE - Révision du PLU SYNTHESE DES RISQUES ET CONTRAINTES

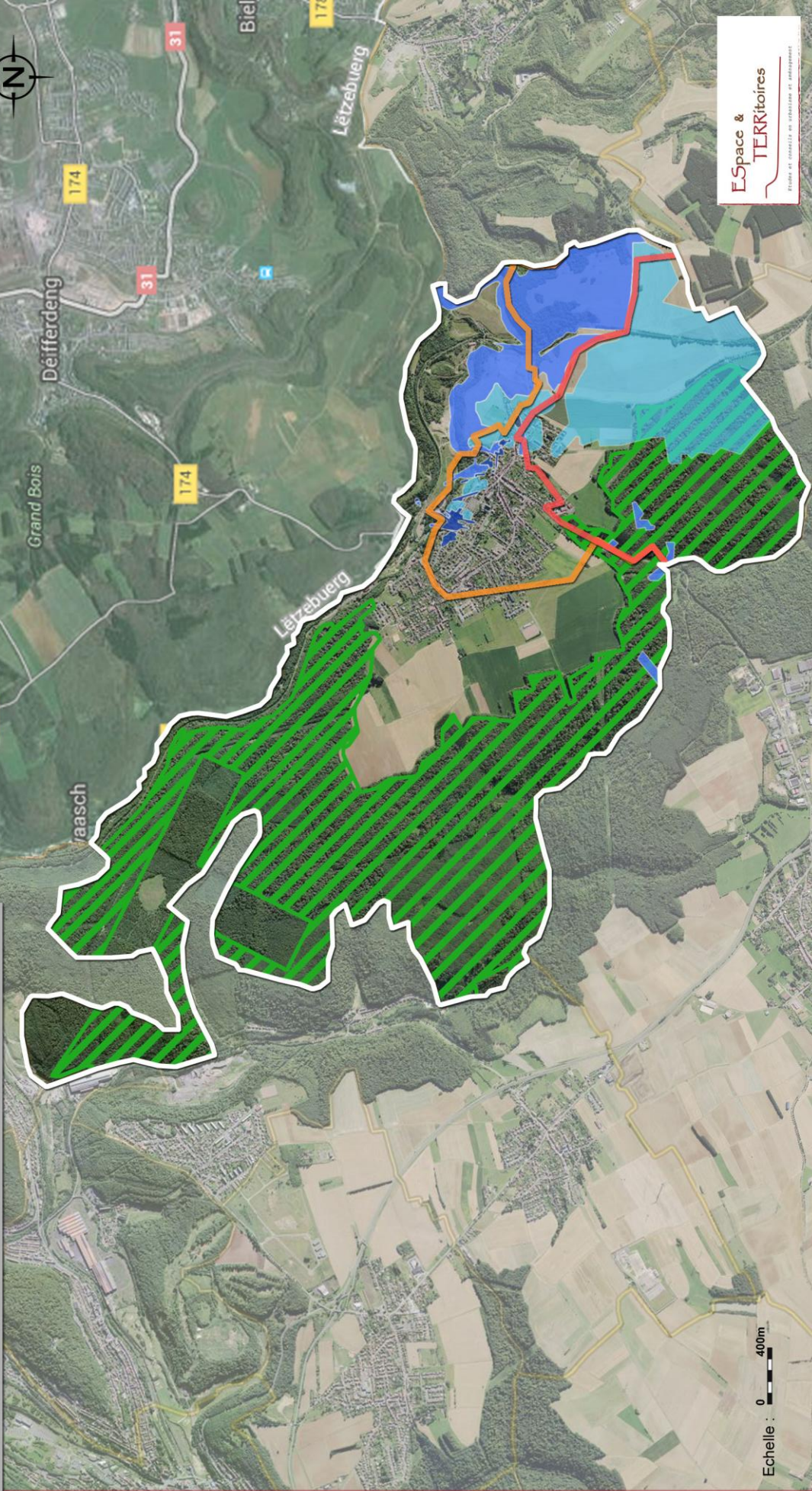

LEGENDE

- Limite du territoire communal
- PÉRIMÈTRE DE CAPTAGE :
- Périumètre de protection éloigné (DUP)
- Périumètre de protection rapproché (DUP)

- ▨ Bois et forêts soumis au régime forestier
- J - zone d'aléa sans risque direct pour les personnes mais avec risques de dommage aux biens
- R1 - zone d'aléa pouvant mettre en cause la sécurité des personnes
- R2
- R3

PLAN DE PREVENTION DES RISQUES MINIERES (PPRM) :

zone d'aléa sans risque direct pour les personnes mais avec risques de dommages pour les biens

5- Analyse de la consommation des espaces naturels, agricoles et forestiers

Cette analyse est faite sur un pas de temps de 10 ans (2011-2021) et identifie les espaces naturels, agricoles et forestiers consommés sur cette période sur le ban communal.



Variation de la consommation d'espaces entre 2010 et 2021 (OCS Grand Est)	
Espaces agricoles	- 7,51 ha
Espaces semi-naturels et forestiers	- 9,67 ha
Emprises urbaines	+ 17,18 ha
Surfaces en eau	0
Milieux naturels liés à l'eau	0

A titre indicatif, on sait qu'il y a eu 12,2 hectares qui ont été consommés entre 2000 et 2010.

Depuis 2005 jusqu'en 2019, on compte 13,53 ha consommés.

Au regard des données fournies par « Mon Diagnostic Artificialisation », il apparaît que la consommation d'espaces sur la période 2011-2021 sur la commune d'HUSSIGNY-GODBRANGE demeure relativement forte, avec 4,30 ha d'artificialisation de terres agricoles et naturelles sur le ban communal.

Sur la période 2011-2021, le territoire d'HUSSIGNY-GODBRANGE a gagné 521 habitants, soit une évolution de 15,31 %. Sur cette même période, **4,30 ha d'espaces naturels, agricoles et forestiers (NAF) ont été consommés**, soit 0,28 % du territoire.

Destination des espaces consommés sur la période 2011-2021 (Mon Diagnostic Artificialisation)	
Habitat	3,97 ha
Routes	0,33 ha
Activités	0 ha
Ferré	0 ha
Inconnu	0 ha
TOTAL	4,30 ha

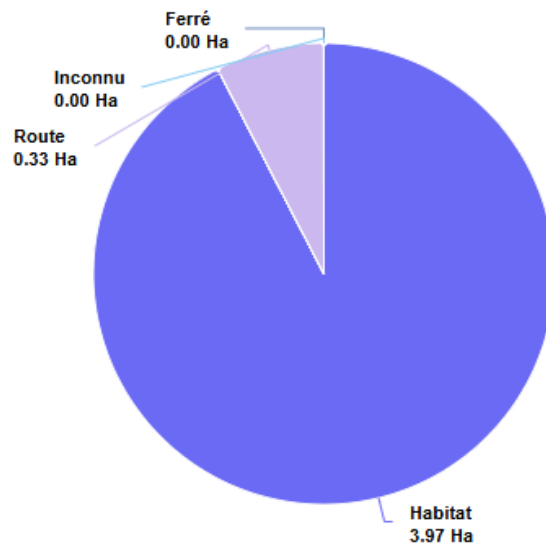

Répartition de la consommation d'espaces NAF sur le territoire (source Mon Diag Artif)

Sur la période 2014-2024 (période qui correspond aux 10 années précédant l'arrêt du PLU), grâce à l'outil « IGN – Remonter le temps » et au listing des permis de construire accordés tenu à jour par la municipalité, **la consommation d'espaces naturels, agricoles et forestiers (NAF) s'élève à 5,64 ha** comme le montre la cartographie ci-après.



HUSSIGNY GODBRANGE - Révision du PLU
CONSOMMATION FONCIERE 2014-2024



LEGENDE

— Limite du territoire communal



● Consommation 2014-2024 : 5,64 ha env.

Espace &
TERRITOIRES

ÉQUIPE ET CONSEIL DE GESTION ET D'AMÉNAGEMENT

0 250 500 m

source : OCS GE2 + repérage communal

Titre 2 : JUSTIFICATIONS DES DISPOSITIONS DU PLU

0- Objectifs et enjeux de la révision du PLU

La présente procédure a été initiée afin de faire évoluer le document actuellement en vigueur, à savoir le **Plan Local d'Urbanisme** approuvé en 2019.

La commune a décidé d'engager la révision de son PLU afin de prendre en compte le nouveau projet de développement communal au regard de la réglementation législative actuelle (loi Climat et Résilience du 22/08/2021). La révision du PLU constitue pour la commune une opportunité de mener une nouvelle réflexion sur son développement à moyen terme afin d'assurer un urbanisme maîtrisé, en y intégrant les enjeux du développement durable. La procédure lancée a pour but la modernisation du document d'urbanisme afin de l'adapter aux évolutions législatives et réglementaires actuelles, ainsi que la traduction des nouvelles orientations d'aménagement à travers un urbanisme cohérent et de long terme.

RAPPEL :

Sur la base du Projet d'Aménagement et de Développement Durables, un zonage divisant le territoire de la commune en plusieurs zones est établi. Il existe différents types de zones :

➤ **Les zones urbaines, dites « zones U »**

Ce sont « les secteurs déjà urbanisés et les secteurs où les équipements publics existants ou en cours de réalisation ont une capacité suffisante pour desservir les constructions à implanter » (article R. 123-5 du Code de l'Urbanisme).

➤ **Les zones à urbaniser, dites « zones AU »**

L'article R. 123-6 du Code de l'Urbanisme définit comme pouvant « être classées en zone à urbaniser les secteurs à caractère naturel de la commune destinés à être ouverts à l'urbanisation ».

Il y a deux types de zones AU :

- les zones 1AU, sont des secteurs urbanisables immédiatement en raison de la présence « d'assainissement existant à la périphérie immédiate d'une zone AU » et ayant « la capacité suffisante pour desservir les constructions à implanter dans l'ensemble de cette zone » ;
- si cette capacité est insuffisante, l'ouverture à l'urbanisation est subordonnée à une modification ou une révision du PLU ; et on nomme généralement cette zone 2AU.

➤ **Les zones agricoles, dites « zones A »**

Il s'agit des « secteurs de la commune, équipés ou non, à protéger en raison du potentiel agronomique, biologique ou économique des terres agricoles » (article R. 123-7 du Code de l'Urbanisme). Seules les constructions ou installations nécessaires aux services publics et à l'exploitation agricole y sont autorisées.

➤ **Les zones naturelles et forestières, dites « zones N »**

Ce sont les « secteurs de la commune, équipés ou non, à protéger en raison soit de la qualité des sites, des milieux naturels, des paysages et de leur intérêt, notamment du point de vue esthétique, historique ou écologique, soit de l'existence d'une exploitation forestière, soit de leur caractère d'espaces naturels » (article R. 123-8 du Code de l'Urbanisme).

1- Les zones urbaines

1.1- Définition et localisation

Il s'agit de l'intégralité des zones urbanisées de la commune. Celles-ci sont dissociées selon la caractéristique d'organisation de leur tissu endogène (ancienneté du bâti, organisation de la trame viaire, type d'activités, formes d'architecture,...).

Ainsi se distinguent sur la commune d'HUSSIGNY-GODBRANGE :

- les noyaux villageois anciens d'HUSSIGNY et de GODBRANGE (zones UA), qui possèdent des caractéristiques architecturales traditionnelles lorraines bien préservées
- les extensions récentes qui complètent la trame du bourg actuel (zones UB), et qui pour leur part correspondent principalement à de l'habitat de type pavillonnaire et lotissements
- les cités ouvrières à GODBRANGE et les cités minières à HUSSIGNY (zones UC), qui présentent des architectures caractéristiques
- les secteurs d'équipements publics (zone UE)
- les secteurs d'activités économiques (zone UX)

UA	
Localisation	Rues Gambetta, Pasteur, Voltaire, Carnot, Solférino, Victor Hugo, Maréchal Foch, Jean Jaurès, Mathias Piermentier.
Surface	22,73 ha

UB	
Localisation	Rues Pasteur, Jean Moulin, Emile Zola, du Réservoir, Sainte-Blaise, Loucheur, Marie Curie, Albert Camus, Pablo Picasso,...
Surface	68,23 ha

UC	
Localisation	Cités Michel, Mouty, Revémont, Ferry, Pinpins, rue du Haut Chemin, d'Alsace, des Ardennes, de Sélomont, Haute-Pierre, de la Longue Croix,...
Surface	15,95 ha

UE	
Localisation	Mairie, parkings du centre-ville, stade, dojo, salle de sports rue des Sapins / rue des Tilleuls (en cours de transfert), église, groupes scolaires, salle Louis Aragon, cimetière, bibliothèque, Maison de l'Enfance, EHPAD, maison de santé, école de plein-air d'Herseange et future caserne de pompiers.
Surface	13,05 ha

UX	
Localisation	Zone d'activité économique pour Electrolor et artisanat rue du Maréchal Foch.
Surface	1,84 ha

1.2- Objectifs du PLU

Dans un premier temps, la réflexion du PLU a permis d'identifier la zone U par rapport aux limites de réseaux existants dans le respect des unités foncières au droit de la trame urbaine existante. Une distinction s'est ensuite opérée entre les parties anciennes du bourg d'HUSSIGNY et de GODBRANGE (UA), les extensions résidentielles récentes (UB) et les cités ouvrières et minières (UC), du fait de la typologie de l'habitat et des caractéristiques architecturales propres à chaque secteur.

A l'intérieur des périmètres UA, UB et UC, l'urbanisation pourra se développer sur les quelques parcelles actuellement non construites : les dents creuses. Elles sont présentes ponctuellement et dans différents secteurs de la commune.

Les zones urbaines permettent l'accueil d'habitat mais également d'équipements publics, de commerce, d'artisanat, d'hébergement hôtelier et de bureaux. Ces différentes occupations du sol favorisent la mixité de ces zones, ce qui permettra d'éviter leur mono fonctionnalité.

Outre le principe de mixité fonctionnelle, des règles spécifiques relatives aux conditions d'occupation du sol ont été élaborées de façon à préserver les caractéristiques architecturales et urbaines, notamment sur les centres anciens.

Zone UA

Il s'agit des noyaux villageois anciens d'HUSSIGNY et de GODBRANGE qui possèdent des caractéristiques architecturales traditionnelles lorraines bien préservées. La zone UA est une zone urbaine mixte à dominante habitat, pouvant comporter des commerces, des services, des bureaux, des activités artisanales d'intérêt local et des équipements publics.

Le caractère urbain et architectural est maintenu par l'application de règles particulières concernant notamment l'implantation par rapport au domaine public et aux limites séparatives, la hauteur des constructions et l'aspect extérieur traditionnel.



Alignement bâti, rue du Maréchal Foch.

Comme évoqué précédemment, les noyaux villageois anciens d'HUSSIGNY et de GODBRANGE sont caractérisés par des séquences de maisons-blocs mitoyennes et alignées le long des rues principales et disposant par endroits d'usoirs sur l'avant de la façade sur rue (rue Jean Jaurès par exemple).

On peut y constater la présence de fronts bâtis et d'alignements de façades, ainsi qu'une densité très forte composée de bâtisses lorraines typiques, larges et profondes, ayant souvent connues des réhabilitations avec le temps.

Les constructions caractéristiques de l'**habitat lorrain** sont reconnaissables aux critères suivants :

- *faîtage parallèle à la voie,*
- *toiture majoritairement à deux pans,*
- *maison-bloc sans annexe isolée, sans cour intérieure,*
- *maisons mitoyennes, généralement à 1 niveau + combles,*
- *jardin, potager ou verger sur l'arrière,*
- *éléments remarquables en façade comme des œils-de-bœuf, des niches pour statuaires, des encadrements de baies en pierre, etc...,*
- *anciennes portes de granges (parfois malheureusement murées),*
- *façades enduites en tons pierre et toitures couvertes de tuiles dont la couleur s'échelonne du brun au rouge.*

La zone UA correspond donc à la zone urbaine composée de constructions anciennes, présente au droit des deux villages anciens. On y retrouve des constructions caractéristiques de l'architecture lorraine, mitoyennes avec une densité forte.

La municipalité a décidé de limiter l'interdiction du deuxième rideau aux seules rues marquées par le symbole ▲▲▲▲▲▲▲▲ (rues Carnot, Foch et Jean Jaurès). Pour les autres rues en UA, le deuxième rideau est autorisé seulement pour les maisons unifamiliales et individuelles (immeuble collectif interdit).

En zone UA, l'implantation des constructions par rapport aux voies et emprises publiques doit se faire soit en alignement des voies automobiles, soit en recul, soit en suivant le nu des constructions voisines.

Dans les alignements de façade en ordre continu repérés au plan par ce symbole ▲▲▲▲▲▲▲▲, la façade principale des constructions nouvelles devra se situer dans le prolongement de la bande formée par les façades des constructions voisines. Tout décrochement, recul, avancée et façade biaisée qui ne se justifient par pour des raisons architecturales ou liées à un impératif technique, sont interdits. L'objectif de ces règles est de conserver les caractéristiques d'implantation du bâti existant.

De la même manière, dans une enfilade remarquable où les égouts de toiture sur rue sont alignés et repérés au plan par ce symbole ▲▲▲▲▲▲▲▲, on s'alignera à la hauteur des égouts voisins afin de respecter le gabarit de l'architecture existante.

Pour certains cas particuliers du centre-ville, le symbole ▲▲▲▲▲▲▲▲ n'a pas été mis en façade afin de permettre aux riverains de pouvoir se reculer en cas de rénovation lourde de leur bien et ainsi créer des espaces de stationnement automobile sur l'avant (extrémités de la rue Jean Jaurès et de de la rue Carnot par exemple).

Zone UB

La zone UB correspond aux zones d'extensions résidentielles qui accueillent majoritairement de l'habitat pavillonnaire plus ou moins récent et hétérogène. Cette zone mixte, vouée essentiellement à l'habitat, comprend également des commerces, des services, des bureaux,... Elle est donc à la fois à **vocation résidentielle mais aussi artisanale, tertiaire et commerciale.**

Les extensions récentes à HUSSIGNY-GODBRANGE sont relativement nombreuses et sont venues étoffer la trame ancienne principalement dans le prolongement des villages anciens, aux extrémités du bourg, le long des voies de communication. Etant donné le caractère pavillonnaire et l'architecture sans caractère référentiel marqué, les zones pavillonnaires ne peuvent donc pas être gérées de façon similaire à celles des centres anciens.

Les constructions de type **pavillonnaire** peuvent être définies par les paramètres suivants :

- *implantation en fort recul par rapport à l'alignement, au centre de la parcelle,*
- *jardin d'agrément tout autour de la maison,*
- *toiture multi-pans, ligne de faitage parallèle et/ou perpendiculaire à la voie,*
- *architecture moderne,*
- *coloris d'enduits hétérogènes (tons gris ou vifs)*
- *fort remblais ou déblais du terrain naturel pour l'implantation de la construction,*
- *absence de mitoyenneté entre les constructions voisines,*
- *hétérogénéité ou absence de clôtures.*



Pavillons modernes, rue Albert Camus.



Pavillons neufs, rue Vaillant-Couturier.

A l'inverse de la précédente zone (UA), l'architecture en zone UB n'est pas homogène et ne rappelle pas non plus l'architecture régionale. Du fait de l'organisation du bâti et de l'absence de constructions mitoyennes, la densité y est plus faible que dans le centre ancien. Malgré cette absence d'homogénéité, la commune a souhaité mettre en place différentes règles dont l'objectif affiché, sans aboutir à la création d'une homogénéité d'ensemble, est d'éviter la construction de bâtiments qui pourraient, du fait d'une architecture extrarégionale ou outrancière, dégrader la perception urbaine de la commune.

A l'exception des secteurs concernés par une Orientation d'Aménagement et de Programmation, la construction en second rideau est autorisée seulement pour les maisons unifamiliales et individuelles. Les immeubles d'habitat collectif sont interdits en second rideau en zone UB.

Du fait de la très grande diversité des architectures sur la commune, le règlement est volontairement laconique en zone UB afin de laisser la liberté aux pétitionnaires de s'implanter et de construire à leur guise. Néanmoins, le règlement met en place des dispositions sur les hauteurs : la hauteur absolue des constructions ne doit pas excéder 10 mètres à la faîtière ou à l'acrotère. Pour l'implantation par rapport au domaine public, à défaut d'indication graphique indiquée au plan (marge de recul par endroits), la façade principale des constructions devra être implantée à une distance minimale de 5 m de l'alignement du domaine public sans que ce recul n'excède 15 mètres. Cette mesure vise à donner une zone d'implantation favorable afin de limiter l'éloignement des constructions par rapport à la rue, sensibiliser au maintien d'un relatif front bâti, permettre le stationnement des automobiles devant les maisons et sécuriser les accès sur le domaine public (visibilité pour les sorties de garages).

En termes de capacité de densification et de mutation des espaces bâtis, on s'aperçoit qu'à l'intérieur du périmètre de la zone UB, l'urbanisation pourra s'y développer sur les quelques parcelles actuellement non construites : les **dents creuses**. On dénombre un potentiel d'une **douzaine de parcelles libres dans la zone UB**. Toutefois, ce potentiel est à tempérer, le phénomène de rétention foncière devant être pris en compte. Il est à noter également que dans le prolongement du lotissement de la rue Elsa Triolet, un projet immobilier porté par Nexity est inscrit en zone UB sur 0,50 ha (40 logements prévus en habitat collectif à vocation sociale et/ou intergénérationnelle). Ce projet fait l'objet d'une **Orientation d'Aménagement et de Programmation (OAP sectorielle n°3)**.

La zone UB est aussi la zone prédestinée aujourd'hui pour produire du **logement social**. Il faut savoir que le SCoT Nord 54 prévoit pour la période 2021-2035 une progression du parc limitée à 410 logements par an (moyenne) pour l'ensemble du GLA, soit 2 460 logements sur 6 ans. Le SCoT exige un taux d'au moins 20 % de logements locatifs sociaux sur toutes les opérations de plus de 50 logements. Au regard de l'application de la loi SRU, les communes de > 3 500 habitants ont l'obligation d'atteindre un taux de 20 % de logements sociaux. Les villes de Lexy, HUSSIGNY-GODBRANGE et Rehon sont déficitaires par rapport à cet objectif. Un rattrapage du « déficit SRU » est donc demandé à ces communes par le biais du Programme Local de l'Habitat du GLA pour la période 2023 -2028. A HUSSIGNY-GODBRANGE, le bailleur social Meurthe-et-Moselle Habitat (MMH) va construire une vingtaine de logements sociaux sur le site « Au Poirier de la Veuve » en zone UB afin de rehausser le taux de logements locatifs sociaux, mais cela restera encore insuffisant par rapport au rattrapage de la loi SRU demandé par le PLH.

En tant que **zone mixte et polymorphe**, la zone UB est également propice à l'installation et au maintien d'activités non nuisantes en cœur urbain. La fermeture récente de l'entreprise Berardi PVC rue Loucheur (qui employait 15 personnes) donne aujourd'hui l'occasion à son propriétaire de disposer d'un foncier pouvant être reconverti à terme. L'intention du propriétaire de l'entreprise Berardi PVC est de garder le bâtiment et de le louer à des fins commerciales et/ou artisanales. Le maintien de ce site en zone UB est toutefois essentiel car si son propriétaire ne trouvait pas à louer à long terme, il pourrait y être envisagé une reconversion sous forme d'habitat à long terme.

Zone UC

La zone UC correspond à une zone d'habitat formée d'anciennes **cités ouvrières et minières** pour lequel le règlement a été adapté pour permettre de conserver la typologie et les caractéristiques de ces constructions historiques.

Fortes de leur morphologie particulière, les cités Michel, Mouty, Revémont, Ferry et Pinpins se devaient de bénéficier d'un règlement adapté, notamment sur la distance d'implantation par rapport au domaine public et sur leurs aspects extérieurs.



Cité Mouty.

Au niveau de la sauvegarde du patrimoine, les ouvertures en façade sur rue ont été règlementées en UC puisque les encadrements en pierre ou en briques des fenêtres ou des portes s'ils existent, devront être conservés. De la même façon, la condamnation d'une baie ou d'une porte d'entrée est autorisée, sous réserve que son empreinte soit conservée (en retrait par rapport au nu extérieur du mur) et n'introduise pas de déséquilibre dans les façades. En cas d'isolation par l'extérieur, les encadrements des portes et fenêtres devront être maintenus visibles en façade par un traitement différencié.

Zone UE

La zone UE est vouée aux **équipements publics communaux dont les sites dédiés aux activités de sports et de loisirs** (anciennement en zone UL, zone désormais supprimée et englobée dans la zone UE). Hormis les constructions liées aux équipements et à la pratique des sports et des loisirs, la zone UE autorise également les constructions à usage d'habitation liées au gardiennage des installations de la zone. Le contenu du règlement de la zone UE tient compte de la spécificité de la zone dédiée aux équipements publics ainsi qu'aux activités de sports et de loisirs.

La zone UE est destinée au maintien, à la pérennisation par le biais de rénovations éventuelles et au développement de futurs projets d'équipements publics, en lien notamment avec les nombreuses associations sportives du bourg. Par l'intermédiaire de cette zone, la municipalité a souhaité mettre l'accent sur deux secteurs particuliers, à savoir :

- l'actuel **complexe de sports** rue des Sapins / rue des Tilleuls qui s'avère aujourd'hui vétuste et qui mériterait une rénovation coûteuse pour être conservée en salle annexe : c'est pourquoi la municipalité porte actuellement un projet de nouvelle salle omnisports dans la zone « Au Vervel » afin de moderniser ses équipements sportifs communaux (projet inscrit en zone 1AUE).
- la future **caserne de pompiers** dont le projet est à l'étude en face du parking de covoiturage près de la frontière luxembourgeoise, afin de construire une caserne plus moderne et plus adaptée aux engins de secours actuels.

L'école de plein-air d'Herserange est classée dans la même catégorie afin de permettre l'évolution et le développement si nécessaire de ce centre aéré. Par ailleurs, le SIAAL a indiqué le lancement des travaux de raccordement au réseau collectif d'assainissement pour le centre aéré d'Herserange.

La zone UE permet également à la municipalité de mener des projets de démolition / reconstruction comme ce fut le cas en 2023 avec la déconstruction de l'ancien bureau de tabac « Chez Jelmoni » rue Foch (bâtiment voisin de la mairie). Le bâtiment étant devenu propriété communale en 2018, la municipalité réfléchit désormais à ce qu'elle va faire de l'espace laissé libre par la destruction. La municipalité songe également à un projet de local administratif au centre-ville visant à créer une annexe de la mairie.

Zone UX

Le PADD exprime la volonté communale de maintenir et développer l'activité économique sur le territoire. HUSSIGNY-GODBRANGE est une commune dynamique qui dispose d'un nombre conséquent d'activités. Pour maintenir ce dynamisme et le renforcer, il est important d'autoriser l'implantation d'activités (commerce, artisanat, bureaux, services) au sein du tissu bâti. Une telle orientation est de nature à renforcer l'attractivité d'HUSSIGNY-GODBRANGE.

La zone UX comporte déjà des **activités industrielles, artisanales, tertiaires et commerciales** comme Electrolor et les artisans de la rue du Maréchal Foch. Pour tenir compte de cette présence, la zone UX a été positionnée de manière à faire perdurer les activités économiques consommatrices d'espaces tout en étant génératrice d'emplois, en périphérie immédiate de la trame urbaine.

En zone UX sont autorisées les activités précitées, les affouillements et exhaussements du sol nécessaires aux constructions autorisées dans la zone et les aires de stationnement ouvertes au public. Est toutefois interdit le changement de destination des bâtiments existants afin de ne pas faire disparaître les activités économiques existantes et limiter la reconversion de sites artisanaux en habitat isolé, sur sols parfois pollués.

2- Les zones à urbaniser

2.1- Définition et localisation

Pour répondre aux besoins affichés par la commune en matière de développement urbain, l'identification de secteurs d'ouverture à l'urbanisation à court, moyen ou long terme s'est imposée, et ce afin de calibrer au mieux le développement urbain dans le temps (phasage) et l'espace (spatialisation) et prioriser les secteurs à enjeu immédiat et les secteurs d'intérêt ou de possibilité de développement moindre.

C'est par l'intermédiaire des zones à urbaniser que la commune fixe son développement urbain futur. Elles permettent de planifier l'urbanisation dans l'espace (localisation sur le territoire communal) mais aussi dans le temps (phasage et hiérarchie d'ouverture à l'urbanisation).

Les zones 1AU sont des zones d'urbanisation future à court ou moyen terme non équipées ou partiellement équipées, destinées à l'habitat, aux services, aux activités diverses et aux équipements collectifs. Les constructions sont autorisées au fur et à mesure de la réalisation des équipements internes de la zone. L'aspect des constructions est réglementé de la même manière que la zone UB afin de garantir une cohérence architecturale sur l'ensemble de la commune. L'urbanisation des zones 1AU est une prévision qui permet à la commune d'envisager l'avenir proche du développement urbain.

Les zones 2AU sont également des zones d'urbanisation future non équipées, mais destinées au développement de l'urbanisation à plus long terme. Les zones 1AU doivent d'abord recevoir un aménagement puis seulement les zones 2AU pourront être aménagées (nécessité de modification du PLU). L'urbanisation des zones 2AU reste donc une prévision qui permet à la commune d'envisager l'avenir du développement urbain à long terme. Il est à noter que le déclassement progressif des zones 2AU sera soumis à une modification du document d'urbanisme. Il est rappelé qu'avec l'entrée en application de la loi Climat & Résilience d'août 2021, les zones à urbaniser dites zones 2AU qui, 6 ans après l'approbation du PLU qui les a institués, n'auraient pas été ouvertes à l'urbanisation à l'occasion d'une modification ou si elles n'ont pas fait l'objet d'acquisitions foncières significatives de la part de la commune ou de l'EPCI compétent, ne pourront plus être ouvertes qu'à l'occasion d'une révision du PLU (article 199 - LCR). Préalablement, en application des dispositions de l'article R.151-20 du Code de l'Urbanisme, ce délai était de 9 ans

Plusieurs secteurs ont été pressentis pour être ouverts à l'urbanisation résidentielle dans l'avenir.

1AU	
Localisation	Secteur d'extension urbaine future à court ou moyen terme. Route du Luxembourg (ancienne usine Raty), Au Vervel (écurie du Vervel en passe d'être arrêtée).
Surface	4,30 ha

1AUE	
Localisation	Secteur d'extension urbaine future à court ou moyen terme, à vocation d'équipements Au Vervel : projet de salle omnisports et projet de bassin d'orage.
Surface	0,70 ha

2AU	
Localisation	Secteur d'extension urbaine future à long terme. Route du Luxembourg (face au parking de covoiturage), rue Jean Moulin.
Surface	0,77 ha

2.2- Objectifs du PLU

Par l'intermédiaire de son PLU, la commune d'HUSSIGNY-GODBRANGE souhaite permettre un accroissement maîtrisé de sa population, compte tenu de la pression foncière liée à la proximité du Luxembourg. La municipalité table sur une évolution démographique qui peut augmenter au plus de 10 %, pour atteindre au final à un seuil maximum de 4 325 personnes sans devenir une ville-dortoir.

Cette ambition démographique se justifie par la proximité de la commune de pôles urbains et économiques de première importance comme Longwy à 12 km, Thionville à 36 km et Luxembourg Ville à 33 km. Située au nord du département de la Meurthe-et-Moselle, à la frontière avec le Grand-Duché de Luxembourg, entre l'agglomération transfrontalière du Pôle Européen de Développement et l'agglomération d'Esch-sur-Alzette/Villerupt et d'Esch/Belval, la commune d'HUSSIGNY-GODBRANGE se positionne comme un « bourg local » lui permet de disposer d'un cadre de vie résidentiel attractif depuis plus de 30 ans (lié au phénomène de périurbanisation). La situation géographique de la commune est donc assez intéressante avec une frontière dynamique proche et un bassin d'emplois influent à la frontière luxembourgeoise.

La commune souhaite toutefois voir une arrivée progressive de la population afin de pouvoir intégrer favorablement ces nouveaux habitants. Elle souhaite être en mesure de les accueillir en fonction des équipements présents, afin de favoriser l'intégration urbaine des nouvelles constructions et l'intégration sociale des nouveaux habitants.

Dans son PADD, la commune exprime les vœux suivants :

- *Tenir compte des constats sur les années antérieures qui montrent que la commune a connu une **forte hausse démographique** depuis 20 ans.*
- *Envisager d'accueillir **400 nouveaux habitants à terme (horizon 10 ans)**, en rapport avec le positionnement de la commune dans l'armature territoriale locale.*
- *Permettre un **accroissement de la population maîtrisé, régulier et raisonné**, compte tenu de la pression foncière liée à la proximité du Luxembourg, afin de pouvoir absorber la population nouvelle en réalisant les équipements et infrastructures nécessaires.*
- *Créer de **nouveaux équipements** proportionnellement à l'augmentation de population escomptée.*
- *Garantir **l'intégration sociale** des nouveaux résidents.*
- *Travailler avec le GLA sur la répartition des **logements sociaux**.*

Forte de son attractivité accrue depuis 20 ans en raison notamment de sa proximité avec Longwy et le Grand-Duché de Luxembourg, elle ambitionne une **croissance démographique** qui puisse lui permettre de pérenniser ses équipements publics qu'ils soient scolaires, de loisirs ou socioculturels, et de prendre en compte les mutations sociétales ayant des répercussions sur le logement. En effet, sous l'effet cumulé du vieillissement de la population, de la baisse du nombre moyen d'enfants par femme, de la multiplication de familles monoparentales et de la décohabitation de plus en plus précoce des jeunes adultes, le nombre de personnes par ménage diminue. Il est ainsi passé au plan national de 2,88 en 1975 à 2,31 30 ans plus tard. La taille des ménages diminuant, il faut ainsi de plus en plus de résidences principales pour loger la même population.

En Lorraine, dans une dynamique démographique relativement faible, le nombre de ménages continue pourtant d'augmenter. Depuis 1990, il a progressé de 19 %, alors que la population croissait de 1,8 % seulement. Le vieillissement de la population et l'évolution des comportements de cohabitation ont pour conséquence des ménages de plus en plus petits, avec davantage de personnes seules. Ainsi, la taille moyenne des ménages lorrains pourrait passer de 2,3 personnes en 2011 à moins de 2,1 en 2030. A HUSSIGNY-GODBRANGE, on est passé par exemple de 3,3 personnes par foyer en 1968 à 2,3 en 2011 puis 2,28 en 2021. Ces évolutions comme le **desserrement des ménages**, le vieillissement de la population, la décohabitation, la monoparentalité,... induisent des besoins en logement variables et un effort de construction supplémentaire. La question de l'adéquation de l'habitat à une population vieillissante se pose aussi avec une intensité grandissante.

A la question initiale de la commune d'HUSSIGNY-GODBRANGE qui était « *Où et combien construire de logements selon l'objectif démographique fixé ?* », il n'y avait pas de réponse évidente tant les difficultés sont grandes à planifier la construction. Dans la mesure où le desserrement des ménages est un phénomène sociologique, il était toutefois possible d'affirmer qu'il fallait construire en surnombre pour atteindre l'objectif fixé.

Pour rappel, HUSSIGNY-GODBRANGE compte 3 925 habitants en 2023.

A l'horizon 2033*, la commune aspire à une progression de population maîtrisée, régulière et raisonnée de + 10 % maximum, soit une hausse escomptée d'environ **400 habitants**.

* Les études sur la révision du PLU et les orientations du PADD ont débuté en 2023. Aussi la projection décennale a été établie sur une période allant de 2023 à 2033.

❖ Estimation théorique des besoins en logements

Le projet de PLU a dû quantifier le nombre de logements à produire sur une période allant de 2023 à 2033 (période de 10 ans) pour atteindre l'objectif, selon la méthodologie suivante :

▶ **Besoins liés aux évolutions de la population résidente et du parc de logements existants qui passent par le renouvellement* du parc de logements :**

Renouvellement du parc basé sur 0,15 % par an du parc de logements de 2021 (1 821 logements en 2021) selon les données Sit@del / INSEE) = 2 par an, soit 20 logements sur 10 ans.

→ **20 logements**

* Remplacement de logements existants par du neuf (adaptation au changement climatique, vétusté, rénovation, démolition/reconstruction...)

▶ **Besoins liés à l'accueil de nouveaux habitants induit par le desserrement des ménages :**

Desserrement = population actuelle (3 925 habitants en 2023) ÷ taille estimée des ménages (prévision d'une baisse à 2,18 personnes par ménages en 2033 selon les données Omphale / INSEE) - nombre de résidences principales actuelles (1 672 en 2021) = 128 logements.

→ **128 logements**

▶ **Besoins liés à la croissance démographique :**

Ambition estimée de 400 habitants d'ici 10 ans = 400 ÷ taille estimée des ménages (prévision d'une baisse à 2,18 personnes par ménages en 2033) = 183 logements.

→ **183 logements**

▶ **Total du besoin en logements d'ici 2033 : 20 + 128 + 183 = 331 logements**

❖ Repérage des potentialités foncières et prise en compte du potentiel de mutabilité

Pour répondre aux besoins en matière de logements, la commune d'HUSSIGNY-GODBRANGE a procédé à une démarche analytique en 2 temps : d'abord une analyse dans le bâti vacant/à rénover, puis dans le tissu urbain (en profitant des dents creuses). Préalablement à l'identification d'éventuelles zones de développement urbain, la commune a donc identifié le potentiel disponible intramuros soit par le biais des dents creuses soit par le biais des logements vacants.

Comme la commune recèle de dents creuses, c'est-à-dire d'espaces disponibles, libres de toute construction, elle souhaite en priorité mettre à profit les terrains pas encore construits dans les secteurs urbanisés mais déjà desservis par les réseaux existants et accessibles par une voie carrossable (parcelles viabilisées en attente de construction). Dans une optique de préservation de l'unité urbaine du bourg, il est donc judicieux de cibler ces espaces vacants et de veiller à leur comblement avant toute urbanisation extra-muros. Il paraît nécessaire de verrouiller les limites de l'urbanisation actuelle et de contrôler l'urbanisation future de manière à ne pas occasionner une extension urbaine en chapelet et un mitage urbain.

Le repérage des dents creuses a permis de relever **12 espaces mutables** sur HUSSIGNY-GODBRANGE en 2023. Ce potentiel s'entend comme immédiatement constructible, sans que la commune n'ait à réaliser de quelconques travaux d'aménagement. Ce chiffre est à pondérer par la **réétention foncière** d'une part, souvent égale à **20 % dans les communes du département**, ainsi que par le besoin d'un certain pourcentage de vacance sur le territoire pour permettre d'assurer un roulement et une certaine souplesse du parc (**objectif de fluidité du parc**). Il est vrai qu'une part du gisement foncier immobilisé que la commune destine à l'urbanisation immédiate reste aux mains de propriétaires privés sans projet de construction avéré. La **réétention foncière privée** représente ainsi un enjeu en matière d'aménagement de la « ville dense » et de levier sur la construction de logements neufs. Un panorama des stratégies des propriétaires éclaire ensuite les situations où la mise en vente des terrains non bâtis est probable ou non : les propriétaires privés peuvent être porteurs d'un projet personnel de vie future, d'une transmission familiale du patrimoine ou d'un calcul d'investissement qui entraînent ainsi la conservation du bien en l'état d'immobilisme. Sur HUSSIGNY-GODBRANGE, seule la moitié du potentiel mutable identifié n'est réellement mobilisable d'après une enquête auprès des propriétaires privés et la connaissance locale des élus.

Afin d'atteindre ces objectifs, la commune a identifié :

Potentiel foncier	
Dents creuses en 2023	12
Total logements <i>[pondération réétention foncière de 20 %*]</i>	10
Total accueil nouveaux habitants <i>[à raison de 2,18 personnes/ménages]</i>	22

* Réétention foncière établie sur la base de la connaissance locale et du recensement de la mutabilité auprès des propriétaires.

En matière de planification urbaine, il existe deux grandes approches de la mesure des besoins en logements : la quantification en flux et celle en stock. L'approche par le stock vise à mesurer à un instant donné les besoins en logements existants. L'approche par les flux se projette sur l'avenir en anticipant les évolutions démographiques attendues. La prise en compte de la croissance du nombre des ménages relève typiquement d'une approche par les flux.

Dans le PLU, la méthode de calcul a donc été la suivante :

❖ Raisonement en stock de logements disponibles :

- ▶ **12 dents creuses recensées en 2023** ⇒ pondération réétention foncière de 20 % établie sur la base de la connaissance locale et du recensement de la mutabilité auprès des propriétaires (courriers adressés aux propriétaires) = **10 dents creuses** pouvant être construites (à raison d'1 logement par terrain)
- ▶ **Gisement de 40 logements** projetés au sein du projet immobilier porté par Nexity rue Elsa Triolet (en densification au sein de l'enveloppe urbaine, terrain classé en zone UB du PLU)
- ▶ **141 logements vacants sur 1 821 selon l'INSEE en 2023** (= 7,8 % de vacance) ⇒ si on part du principe que la commune se fixe pour objectif de ramener le taux de vacance autour de 7 % (taux « idéal » permettant à la fois la fluidité des parcours résidentiels et l'entretien du parc de logements), on sait qu'il faut qu'elle garde un gisement de **126 logements vacants habitables** (1 821 x 7 %) sur les 141 logements vacants recensés par l'INSEE en 2023. Ces 126 logements sont nécessaires pour assurer le turn-over du parc résidentiel
⇒ **126 logements vacants** retenus dans le calcul des besoins en matière de production de logements du PLU

- | |
|---|
| <ul style="list-style-type: none"> ▶ Stock de logements disponibles : 10 + 40 + 126 = 176 logements si la commune mise en priorité sur le comblement de ses dents creuses mobilisables et la réduction de la vacance. |
|---|

Bénéficiant déjà d'un potentiel constructible existant basé sur les dents creuses et l'objectif de résorption de la vacance, la commune a souhaité mettre en place, par le biais du zonage du PLU, de nouvelles zones de développement futur ciblées stratégiquement sur le territoire communal.

❖ Dimensionnement des zones à urbaniser dans le PLU :

Sur la base de ce raisonnement, les objectifs de construction immobilière de la commune conduisent à un projet de 155 nouveaux logements à l'échéance de 2033, répartis sur 2 zones 1AU et 1 zone 2AU prévue à plus long terme, pour une surface totale de l'ordre de 5,07 ha, dont voici le détail :

Nom et localisation de la zone	Superficie	Nombre de logements attendus	Echéancier
Zone 1AU « Route du Luxembourg »	0,91 ha	36 logements	Court terme situé entre 0 et 3 ans
Zone 1AU « Chemin du Bois du Haouy / Au Vervel »	3,39 ha	32 logements collectifs + 20 logements sociaux + 51 parcelles individuelles = 103 logements en 2 phases successives	Court terme situé entre 0 et 3 ans (phase 1) Moyen terme situé entre 3 à 6 ans (phase 2)
Total 1AU	4,30 ha	140 logements	

Nom et localisation de la zone	Superficie	Nombre de logements attendus	Echéancier
Zone 2AU « Route du Luxembourg »	0,77 ha	15 logements	Long terme situé à plus de 6 ans
Total 2AU	0,77 ha	15 logements	

Total 1AU + 2AU	5,07 ha	155 logements	
------------------------	----------------	----------------------	--

- **Stock de logements disponibles (176 logements) + Capacité des zones à urbaniser à court / moyen / long terme (155 logements) = Total du besoin en logements d'ici 2033 (331 logements)**

Basé sur un raisonnement logique et comptable, le projet de zonage est donc calibré selon les besoins en logements préétablis. Il a néanmoins été configuré et spatialisé en fonction des caractéristiques géographiques, topographiques et urbanistiques du territoire d'HUSSIGNY-GODBRANGE.

❖ Objectif en matière de consommation foncière :

Aujourd'hui, le projet de PLU prévoit :

- 4,30 ha de zones à urbaniser en 1AU
- + 0,77 ha de zones à urbaniser en 2AU
- + 0,89 ha en comblement potentiel des dents creuses en zones urbaines
- + 0,50 ha dans le prolongement du lotissement de la rue Elsa Triolet (zone UB)

= 6,46 ha

❖ Tableau récapitulatif :

COMMUNE DE HUSSIGNY-GODBRANGE		
DIAGNOSTIC DÉMOGRAPHIQUE ET FONCIER (INSEE)		
DÉMOGRAPHIE	Population (2023)	3 925 habitants
	Densité de population (2023)	255 hab/km ²
	Taille des ménages (2021)	2,28
	Taille des ménages projetée en 2033 (-4,2 % entre 2021 et 2033 selon INSEE)	2,18
LOGEMENTS	Total logements (2021)	1 821
	Dents creuses (recensement communal)	12
	Dents creuses mobilisables (taux de rétention de 50 %)	6
	Taux de vacance (2021) en %	7,8
	Nombre de logements vacants mobilisables	126
CONSOMMATION PASSÉE ET ENVELOPPE FONCIÈRE PROJETÉE		
CONSOMMATION (2011-2021)	Surface artificialisée sur la période 2011-2021 sur la base des données par « Mon Diagnostic Artificialisation »	4,30 ha
CONSOMMATION (2014-2024)	Surface artificialisée sur la période 2011-2021 sur la base des données par « IGN – Remonter le temps »	5,64 ha
ZAN	Enveloppe ZAN théorique accordée (-50 %) selon la Loi Climat et Résilience	2,15 ha
	Enveloppe ZAN théorique accordée (-54,5 %) selon le futur SRADDET Grand Est	1,95 ha
DENSITÉ ET ENVELOPPES ACCORDÉES PAR LES DOCUMENTS SUPRATERRITORIAUX		
OBJECTIF DE PRODUCTION DE LOGEMENTS PREVU PAR LE PLH 2022-2027 APPROUVE PAR LA GLA, COMPATIBLE AVEC LE SCoT	Objectif de lutte contre la vacance	7
	Objectif en renouvellement + remplissage des dents creuses	50
	Objectif en reconquête de friches	0
	Total objectifs hors extensions	57
	Reste à produire (potentiel extension)	90
PROJET DE DEVELOPPEMENT COMMUNAL, BESOINS ET RÉPONSES		
DÉMOGRAPHIE PROJETÉE ET BESOINS INDUITS	Objectif démographique du PADD sur le pas de temps du PLU (2023-2033)	+ 400 habitants supplémentaires
	Besoins en logements en réponse à la croissance démographique sur le pas de temps du PLU (2023-2033)	183 logements
	Besoins induits par le desserrement des ménages (2023-2033)	128 logements
	Besoins induits par le renouvellement du parc (2023-2033)	20 logements
	Total des besoins (croissance démographique, desserrement des ménages sur le pas de temps du PLU et renouvellement du parc)	331 logements

❖ Compatibilité du projet avec le PLH et le SCoT Nord 54 :

Faisant partie du Grand Longwy, HUSSIGNY-GODBRANGE doit par ailleurs se conformer au PLH. Le **Programme Local de l'Habitat (PLH)** définit, pour une durée de six ans, les objectifs et les principes d'une politique visant à répondre aux besoins en logements et en hébergement, à favoriser le renouvellement urbain et la mixité sociale et à améliorer l'accessibilité du cadre bâti aux personnes handicapées en assurant entre les communes et entre les quartiers d'une même commune, une répartition équilibrée et diversifiée de l'offre de logements.

Ces objectifs et ces principes tiennent compte de l'évolution démographique et économique, de l'évaluation des besoins des habitants actuels et futurs, de la desserte en transports, des équipements publics, de la nécessité de lutter contre l'étalement urbain et des options d'aménagement déterminées par le schéma de cohérence territoriale ou le schéma de secteur lorsqu'ils existent, ainsi que du plan départemental d'action pour le logement des personnes défavorisées et, le cas échéant, de l'accord collectif intercommunal.

L'agglomération de Longwy a entamé, il y a plus de 10 ans, sa mutation économique suite à la quasi-disparition de ses activités sidérurgiques. Cette mutation s'est accompagnée d'une stratégie de redéploiement urbain et de traitement paysager des friches industrielles proposée par le Programme Local de l'Habitat de 1991, dont les 2/3 des actions programmées ont été partiellement ou totalement réalisées. Le Contrat Territorial signé par le GLA a déterminé les grandes orientations de l'agglomération et les enjeux liés à son développement.

En matière d'habitat, deux axes complémentaires ont été retenus :

- le renforcement de l'attractivité résidentielle par la diversification de l'offre en logements, poursuite de la réhabilitation du parc ancien, reconquête des fonds de vallée par la construction neuve, création d'un parc locatif intermédiaire,
- la recherche d'un équilibre social.

qui doivent s'appuyer sur une politique urbaine globale prenant en compte :

- les déplacements,
- les sites de développement,
- les équipements publics,
- la qualité urbaine et l'environnement.

Ainsi, un premier projet de PLH a été approuvé en 2002. En 2009, le GLA s'est prononcée en faveur de la mise en place d'un nouveau Programme Local de l'Habitat. Le PLH, adopté en 2013, a permis de définir des orientations stratégiques en matière d'habitat, suivies d'actions concrètes à mettre en œuvre prochainement, sur le territoire intercommunal :

1. Soutenir la croissance démographique par une production économe en espace :

- Mettre en œuvre des opérations publiques d'initiative communautaire,
- Repérer les dents creuses et organiser une politique foncière au niveau communal.

2. Répondre à des besoins sociaux diversifiés et grandissant :

- Favoriser la production de logements locatifs sociaux,
- Soutenir l'accession sociale à la propriété,
- Créer une structure d'hébergement à destination du public jeune,
- Développer et améliorer l'offre locative communale,
- Prendre en compte les besoins des gens du voyage.

3. Améliorer l'attractivité du parc HLM existant :

- Accompagner la réhabilitation du parc HLM,
- Poursuivre la politique de renouvellement urbain,
- Renforcer le partenariat autour des personnes âgées.

4. Cibler la requalification du parc privé :

- Pérenniser la compagnie de ravalement du Fil Bleu,
- Poursuivre les actions en faveur de l'habitat privé ancien,
- Mieux connaître le parc vacant pour favoriser sa reconquête,
- Créer des conditions pour la réhabilitation et la préservation des cités ouvrières,
- Valoriser les îlots bâtis ou quartiers à forte concentration d'habitat très dégradé ou insalubre,
- Promouvoir l'efficacité énergétique et le développement durable dans l'habitat.

5. Instituer une gouvernance locale de l'habitat :

- Créer un outil de suivi politique du PLH au sein du GLA
- Mettre en place un observatoire local de l'habitat

Une nouveau PLH est actuellement à l'étude au niveau du GLA.

Le PLU tient compte des objectifs démographiques et des besoins en logements fixés par le SCoT Nord 54 et de sa traduction dans le **Programme Local de l'Habitat** (PLH) du Grand Longwy Agglomération (GLA). Le nouveau PLH en cours d'étude stipule que les objectifs de production de logements théoriques de la commune d'HUSSIGNY-GODBRANGE sont estimés à **57 hors extensions et 94 en extension sur la période 2022-2027**.

Le nouveau PLH mené par le GLA est compatible avec le **SCoT Nord 54**.

Le projet communal d'HUSSIGNY-GODBRANGE est dimensionné pour pouvoir produire **10 logements en dents creuses** sur 0,89 ha + **40 logements en densification** (projet immobilier porté par Nexity rue Elsa Triolet) sur 0,50 ha + **155 nouveaux logements à l'échéance de 2033**, répartis sur 2 zones 1AU et 1 zone 2AU prévue à plus long terme, pour une surface totale de l'ordre de 5,07 ha = **205 logements neufs sur la période 2023-2033**, soit le double que ce qu'octroie théoriquement le PLH en extension sur une période deux fois plus courte.

Programme Local de l'Habitat de la Communauté d'Agglomération du Grand Longwy

Les objectifs de production de logements inscrits au PLH

		Logements à produire (base SCOT)	Lutte contre la vacance	Renouvellement + Remplissage dents creuses	Reconquête friches urbaines	Total objectifs hors extensions	Potentiel extension
Cœur d'agglomération	Longwy	1 165	60	60	480	600	-
	Mont-Saint-Martin			120	445	565	
Pôles d'équilibre	Herserange	725	55	10	360	425	-
	Réhon		25	40	20	85	
	Lexy			40		40	
	Longlaville		25	40	80	145	
	Cosnes-et-Romain			30		30	
Pôles de proximité	Hussigny-Godbrange	450	7	50		57	94
	Haucourt-Moulaine			10		10	60
	Saulnes		3	30		33	30
	Gorcy			20		20	60
	Méxy			16		16	24
	Villers-la-Montagne			10		10	36
	Communes rurales		Morfontaine	120		5	
Cutry			4			4	15
Tiercelet			3			3	15
Ugny			4			4	10
Chénières			4			4	15
Cons-la-Grandville		1				1	10
Fillières		2	4			6	10
Laix		2				2	10
TOTAL AGGLOMERATION DE LONGWY		2 460	180	500	1385	2 065	395
		%	7,3%	20,3%	56,3%	83,9%	16,1%

Au regard du SCoT, HUSSIGNY-GODBRANGE est déclaré « polarité de proximité » dans le DOO du SCoT Nord 54. A ce titre, les zones de développement urbain doivent a minima respecter une densité moyenne minimale de 20 logement/ha.

La densité bâtie moyenne du SCoT a été pleinement intégrée dans toutes les Orientations d'Aménagement et de Programmation. D'ailleurs, la densité bâtie moyenne sur le PLU est de 31 logements/ha, ce qui supérieur aux exigences du SCoT.

	Niveau de polarité des communes	Communes	Densité
GL	Centralités structurantes	LONGWY, MONT-SAINT-HERSERANGE, LONGLAVILLE	30
	Couronne périurbaine	COSNES-ET-ROMAIN, LEXY, REHON, MEXY, HAUCOURT-MOULAIN, SAILLINES	25
	Polarités de proximité	GORCY, HUSSIGNY-GODBRANGE, VILLERS-LA-MONTAGNE, TIERCELET	20
	Villages	CHENIERES, CONS-LA-GRANDVILLE, CUTRY, FILLIERES, LAIX, MORFONTAINE, UGNY	15

❖ Parti d'aménagement urbain :

L'objectif du PLU, par l'intermédiaire des zones de développement urbain, est d'une part de pérenniser le socle urbain et de réinvestir les dents creuses à l'intérieur de l'enveloppe urbaine et d'autre part de garantir un développement dans la continuité immédiate de l'existant et donc la compacité de l'enveloppe urbaine à terme. Ainsi, les franges urbaines ne seront pas bousculées ou simplement décalées selon les mêmes configurations. Dans ce sens, la commune souhaite un développement cohérent de l'urbanisation et éviter l'étalement urbain le long des voies de communication majeures. C'est pourquoi les zones de développement futur ont été implantées dans la continuité de l'existant de façon à ne pas provoquer un étalement urbain le long d'axe viaire.

En tant qu'outil de planification, le zonage permet de le faire grâce aux zones AU (à urbaniser). La commune a décidé de mettre en place des zones 1AU pour compléter le potentiel offert par les dents creuses recensées et réellement mutables, produire le nombre de logements nécessaires et ainsi atteindre les objectifs démographiques inscrits au PADD. Ainsi, les zones identifiées pour accueillir ce développement sont localisées stratégiquement en extension urbaine immédiate route du Luxembourg, et sur l'écurie du Vervel.

Par ailleurs, la commune souhaite un développement cohérent de l'urbanisation et éviter l'étalement urbain le long des voies de communication. C'est pourquoi les zones de développement futur ont été implantées de façon à recentrer la trame urbaine, créer des liaisons (viaires et douces) et permettre des bouclages au sein du bourg.

Le projet de PLU est compatible avec les dispositions communautaires sur l'adduction d'eau et l'assainissement selon le GLA.

Ainsi, des **Orientations d'Aménagement et de Programmation** ont été définies pour 2 zones décrites ci-dessous :

Zone 1AU « Route du Luxembourg »

Cette première zone 1AU se situe en sortie de bourg vers la frontière luxembourgeoise, en contrebas du bourg, dans la vallée de la Côte Rouge. Elle s'étend sur 0,91 ha (**OAP sectorielle n°1**).

Les enjeux urbains de cette zone consistent en premier lieu à requalifier et aménager l'**entrée de ville** depuis Differdange au Grand-Duché de Luxembourg, et à redorer l'image peu valorisante de **friche industrielle** de l'entrée de ville nord (ancienne usine Raty). Il s'agit également de répondre à une **opportunité foncière privée** en rendant constructibles des terrains en entrée de bourg.

La zone 1AU permettra d'accueillir essentiellement de l'**habitat**. La forme de la zone est prévue dans l'OAP de façon à favoriser la compacité et la densification de la trame urbaine, en offrant des terrains à bâtir aux tarifs attractifs afin d'attirer une population jeune et néo-rurale en diversifiant la superficie des parcelles, en gérant l'aménagement et l'implantation des pavillons sur les terrains. Respectant la densité bâtie imposée par le SCoT, la zone 1AU permettra d'accueillir **7 maisons unifamiliales + 4 maisons bi-familiales (soit 8 logements) + 4 ensembles de logements (soit 21 logements) = 36 logements en tout**, intégrant l'aménagement de la voirie, des liaisons douces, du stationnement et des espaces verts.

La question technique du soutènement devra être solutionnée, c'est pourquoi il est prévu de rendre obligatoire l'étude diagnostique de stabilité du **mur de soutènement** dès l'implantation des premières constructions.

En termes de faisabilité, cette zone 1AU semble être la plus aboutie techniquement et son opération la plus rapide à sortir de terre. Un permis d'aménager est par ailleurs en cours d'étude pour aménager cette zone pavillonnaire adossée à la friche de l'ancienne usine Raty. Les études de faisabilité ont été faites en amont. La requalification de l'entrée de ville côté luxembourgeois reste le but moteur de cette opération, conformément aux dispositions du PADD.



Il est à noter que cette zone 1AU est située sur un ancien site sidérurgique nommé « Hauts-Fourneaux Réunis de Saulnes et Uckange ». Le site est pollué (**pollution du sol par des métaux lourds**). Compte tenu de l'existence de risques pour les futurs résidents relatifs au contact cutané avec des sols contaminés, à l'ingestion et l'inhalation de particules de sols contaminées ainsi qu'à l'absorption de composés via les produits du potager hypothétiquement cultivés sur site, des mesures drastiques devront être prises pour rendre le site compatible avec un usage résidentiel. La municipalité exige que le porteur de projet, à savoir la société Alleva, suive les recommandations de l'étude du cabinet Tauw de Dijon, un bureau d'études indépendant de conseil environnemental qui a établi début 2018 un rapport diagnostique de contamination des sols sur l'ancien site sidérurgique, pour mener à bien son projet.

De manière à suivre ces recommandations d'usage du sol pollué, le projet intègre un remaniement alternatif pour ce terrain pollué induisant un découpage parcellaire différent permettant de mettre en place de l'habitat non pas strictement individuel / pavillonnaire mais davantage tourné vers **l'habitat individuel groupé** voire **collectif**, de manière à limiter l'appropriation des espaces verts par les résidents et à organiser la gestion en copropriété des espaces verts susceptibles d'être pollués. Ce type d'habitat permettra par ailleurs d'augmenter quelque peu la densité bâtie attendue.

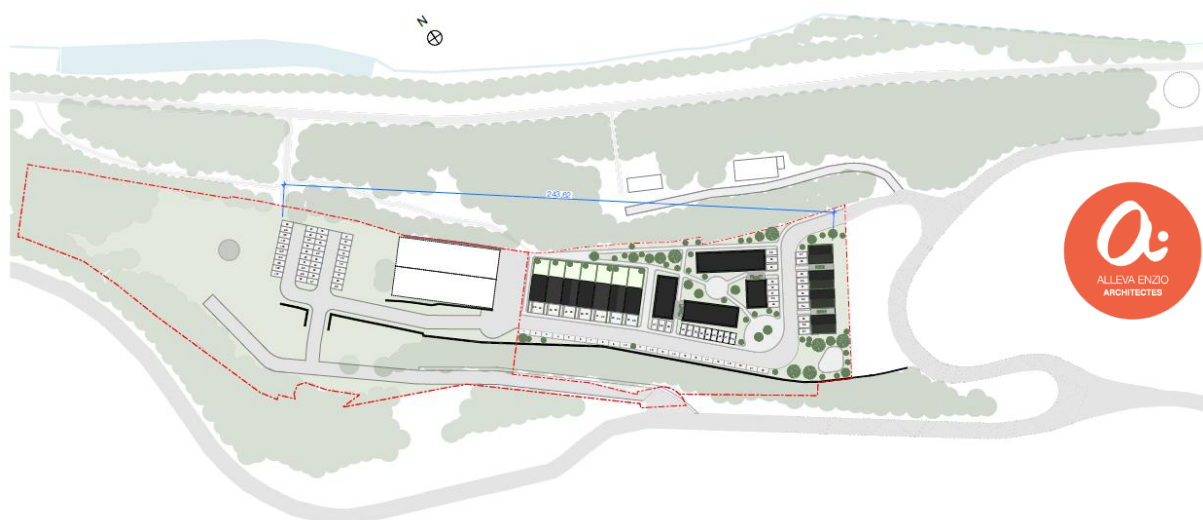

Plan-masse du projet Alleva (source Alleva Enzo architectes & associés SARL)

Afin de limiter le transfert des polluants via les végétaux vers les futurs usagers du site, l'étude du cabinet Tauw **déconseille de planter des arbres fruitiers ou tout autre végétal au développement racinaire accru**. La gestion en copropriété des espaces verts permettra ainsi de superviser les plantations communes et d'éviter la contamination éventuelle des résidents par l'interdiction de potagers, cultures et arbres fruitiers par exemple. L'exigence de plantation d'un arbre fruitier par lot demandée dans le règlement de la zone 1AU est abolie sur cette zone en conséquence, il est même rappelé réglementairement que toute plantation est interdite sur la zone polluée.

De par la situation de la zone 1AU dans la vallée de la Côte Rouge, il est impératif dans cet aménagement de réfléchir à l'**intégration paysagère** du projet dans une optique de préservation de la trame verte et de minimisation des impacts de cette urbanisation sur le **paysage de la vallée de la Côte Rouge** dans lequel elle s'inscrit, en contrebas du bourg. Dans l'OAP, il est prévu de conserver une **frange urbaine végétalisée** autour de la zone afin d'aérer le quartier et de l'intégrer dans le paysage (ourlet végétal).

Zone 1AU « Chemin du Bois du Haouy / Au Vervel »

Cette deuxième zone 1AU se situe en sortie de bourg vers le cimetière, sur un promontoire au nord du bourg, à l'emplacement de l'écurie du Vervel. Elle s'étend sur 3,39 ha (**OAP sectorielle n°2**).

Le choix de l'implantation de cette zone 1AU permet de poursuivre le **développement urbain** de la commune. Le but de cette zone est de profiter de la prochaine cessation d'activité de l'écurie du Vervel (club hippique) et de ses espaces agricoles avoisinants pour rendre possible un projet urbain d'envergure. Il s'agit également de répondre à une **opportunité foncière privée** en rendant constructibles des terrains en sortie de bourg.

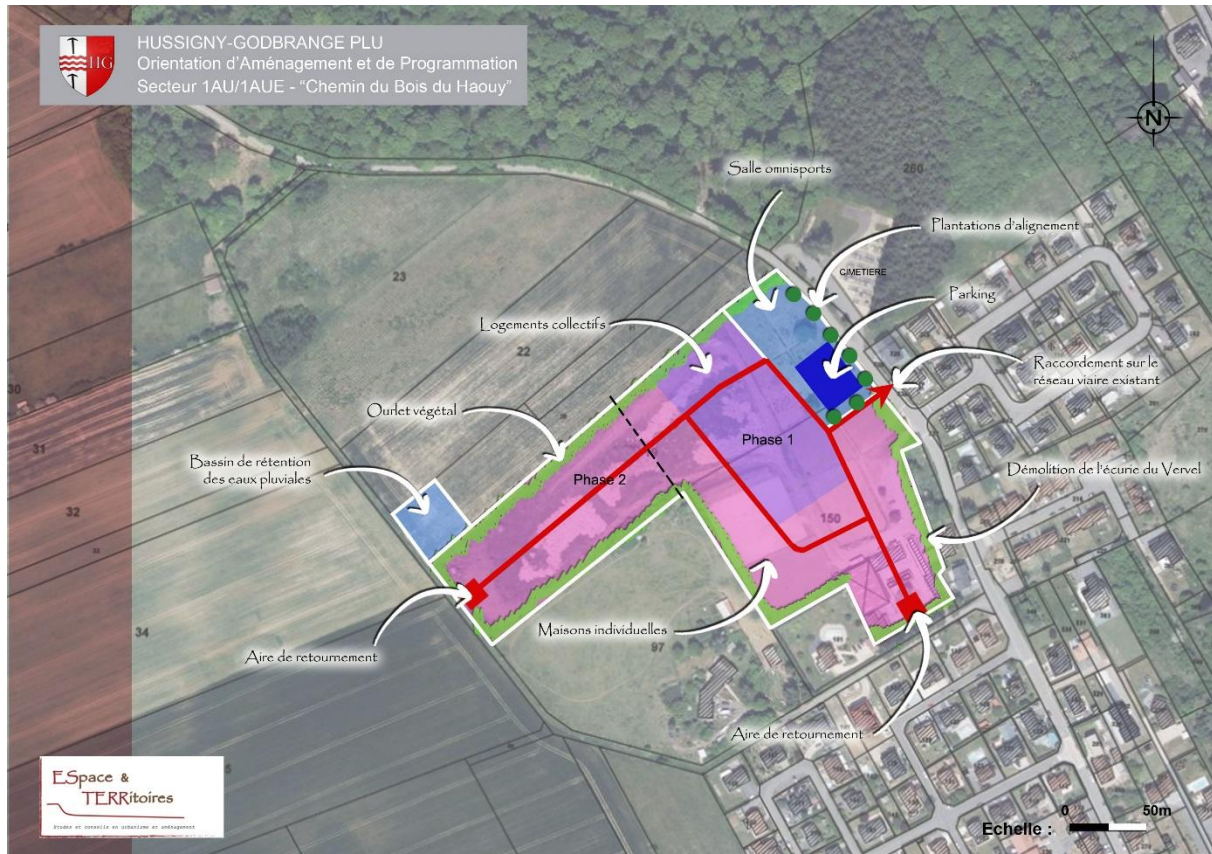

La zone 1AU permettra d'accueillir **103 logements (51 parcelles individuelles + 32 logements collectifs + 20 logements sociaux)**, avec une densité de 23 logements/ha. Cette zone 1AU fonctionne sous forme d'impasse desservant un **front bâti homogène** autour d'un axe viaire central. Une nouvelle **salle omnisports municipale** est prévue en face du cimetière pour compléter et moderniser les équipements communaux (en zone 1AUE), en plus de la zone résidentielle. Un bassin de rétention des eaux des pluies est également prévu en zone 1AUE voisine à la zone 1AU.

Des **espaces publics** installés au fond de la zone permettront le retournement aisé des véhicules (placette aux dimensions normées) et l'appropriation de ces espaces publics par les résidents. Aucune deuxième sortie n'est possible, en dehors de celle face au cimetière du fait de la présence d'un chemin agricole gérée par l'association foncière de l'autre côté, compromettant toute autre sortie viaire. L'un des enjeux en matière de desserte est de faciliter l'accès à la zone via le chemin du Bois du Haouy, en mettant à profit le **parking de la future salle omnisports** pour permettre l'accès et sécuriser le carrefour ainsi créé.

Afin de garantir l'**intégration paysagère** du projet urbain, il est demandé de maintenir un **front végétal** pour le fond des parcelles, de prévoir une **frange urbaine végétalisée** des arrières des constructions et de sauvegarder la **trame arborée** proche de l'opération par la préservation au maximum des plantations existantes, de manière à favoriser une optimisation des zones de transition avec le grand paysage agricole.



Plan-masse provisoire du projet Espace & Résidence (source Espace & Résidence et NinJA, urbaniste+ ESTERR) – Document non contractuel



Les enjeux urbains de cette zone consistent en premier lieu à créer une **greffe urbaine** entre le lotissement de la rue Pablo Picasso et le lotissement Del Posen pour étendre la trame urbaine, en s'appuyant sur la rue Albert Camus, axe structurant qui relie le centre-ville au quartier puis à la forêt et intégrer la zone à l'écosystème urbain préexistant et au fonctionnement du bourg.

La zone est organisée afin de permettre l'installation d'un **habitat aux typologies diversifiées** mêlant habitat collectif et habitat individuel afin d'assurer la complétude du parcours résidentiel sur la commune. L'opération prend place autour d'un **axe viaire central**. La gestion en **impasse** de la voirie garantira la **tranquillité** de la zone résidentielle et le caractère paisible du quartier (sécurité, limitation du trafic automobile, cadre de vie).

Le choix de la localisation des zones à urbaniser par la commune permet de construire en compacité et non plus en extension linéaire le long des routes, conformément aux prescriptions visant à l'économie de consommation des espaces agricoles, naturels et forestiers. Ainsi, la commune a décidé de privilégier le comblement des dents creuses et de n'ouvrir à l'urbanisation que des zones dont elle connaît l'intérêt du point de vue urbanistique. Vu la somme des contraintes auxquelles HUSSIGNY-GODBRANGE doit faire face (inondations, aléas miniers, cavités, mouvement de terrain, périmètres de captage, zones protégées au niveau passager, frontière internationale,...), les zones 1AU permettent de répondre positivement aux opportunités privées, d'envisager un développement à long terme de l'urbanisation et d'accueillir de nouveaux habitants en accord avec les dispositions du PADD et du PLH.

Zone 2AU « Route du Luxembourg »

Cette zone 2AU se situe aussi en sortie de bourg vers la frontière luxembourgeoise, en contrebas du bourg, dans la vallée de la Côte Rouge, en face de la zone précédente, séparée par la RD26a. Elle s'étend sur 0,77 ha.

Le choix de l'implantation de cette zone 2AU permet de poursuivre le **développement urbain** de la commune. Le but de cette zone est, comme pour la zone 1AU sur l'ancienne usine Raty en face, de requalifier et d'aménager l'**entrée de ville** depuis Differdange au Grand-Duché de Luxembourg, de façon à redorer l'image peu valorisante de **friche industrielle** de l'entrée de ville nord (ancien carreau de la mine). Il s'agit également de répondre à une **opportunité foncière privée** en rendant constructibles à long terme des terrains en entrée de bourg.

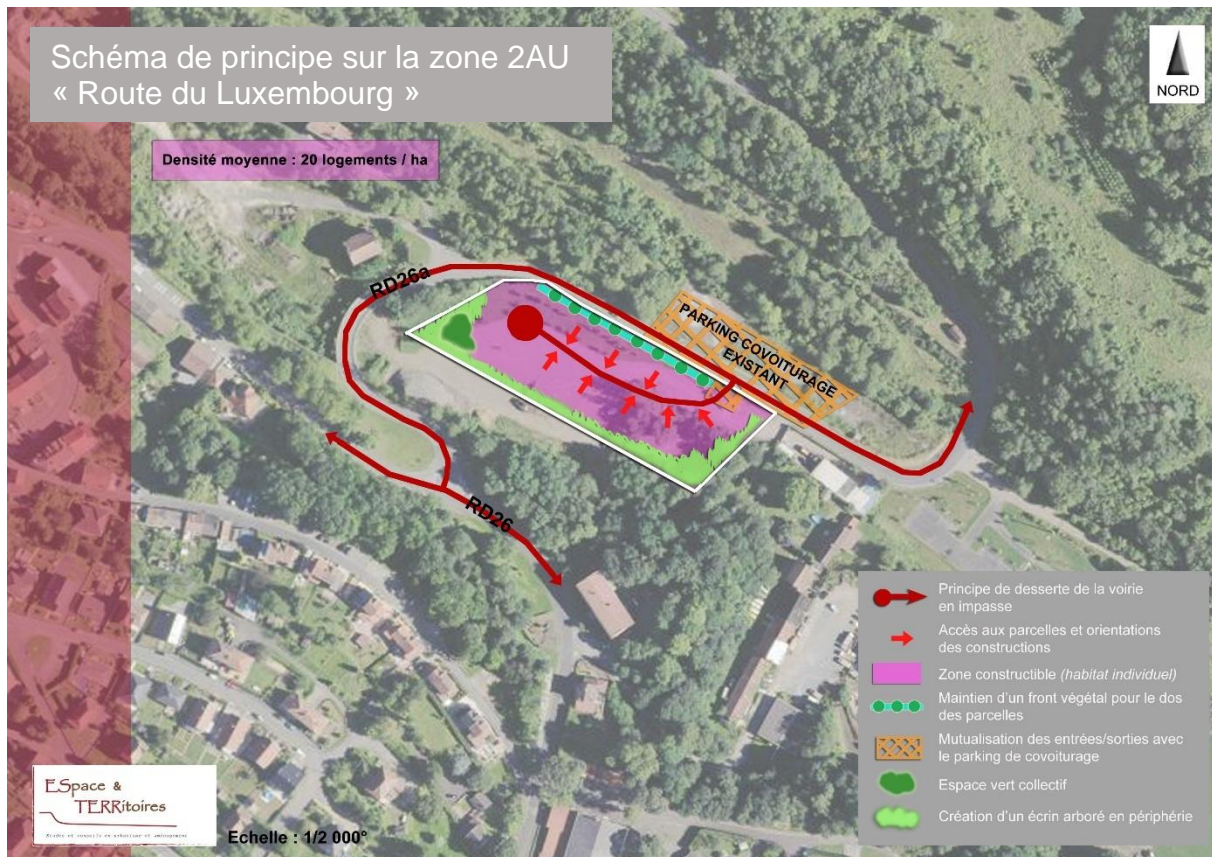

La zone 2AU permettra d'accueillir **15 logements nouveaux**, avec une densité de 20 logements/ha pour de l'habitat individuel de type pavillonnaire. Cette zone 2AU fonctionne sous forme d'impasse desservant un **front bâti homogène** autour d'un axe viaire central. Un **espace public** installé au fond de la zone pourra permettre le retournement aisé des véhicules (placette aux dimensions normées) et l'appropriation de l'espace public par les résidents. Aucune deuxième sortie n'est possible sur la RD26a car la zone se situe en contrebas du bourg, dans un virage. L'un des enjeux en matière de desserte est d'ailleurs de faciliter l'accès à la zone via la RD26a, en mettant à profit le **parking de covoiturage** en face pour **mutualiser les accès** et sécuriser le carrefour ainsi créé à la porte de la frontière luxembourgeoise.

Afin de garantir l'**intégration paysagère** du projet urbain, il est demandé dans le schéma de principe de maintenir un **front végétal** pour le fond des parcelles qui seront vus depuis la RD26a, de prévoir une **frange urbaine végétalisée** des arrières des constructions et de sauvegarder la **trame arborée** proche de l'opération par la préservation au maximum des plantations existantes, de manière à favoriser une optimisation des zones de transition avec le grand paysage boisé.

3- Les zones agricoles

3.1- Définition et localisation

La zone A est une zone à protéger en raison de la richesse du potentiel agronomique, biologique et économique du sol.

La zone agricole s'étend en périphérie immédiate du bourg et représente plus de 20 % de la superficie du ban communal. Elle prend place là où la principale occupation du sol est l'agriculture. Il s'agit pour la plupart de parcelles agricoles principalement dédiées à la culture céréalière et à la pâture car le système de polyculture domine très largement ce secteur. Dans l'ensemble, le paysage est rural car dominé par de vastes étendues vouées à la culture céréalière aux avants postes de la forêt d'HUSSIGNY-GODBRANGE.

A	
Localisation	Croissant sud-ouest, sud et sud-est autour du bourg.
Surface	282,63 ha

La zone A comprend un sous-secteur :

Aa (agricole inconstructible)	
Localisation	Ceinture verte à renforcer ou à créer autour du bourg.
Surface	19,59 ha

3.2- Objectifs du PLU

La zone A a pour objectif d'attester et de valoriser les espaces aujourd'hui destinés à la culture céréalière, la pâture et la prairie de fauche. La zone agricole concerne donc l'intégralité des zones non urbanisées à vocation agricole, à l'exception des secteurs proches du chevelu hydrographique (classés en N), des jardins en périphérie de la trame urbaine (repérés en Nj), des zones dédiées au photovoltaïque (classées en Npv), des secteurs de loisirs (situés en NL), des zones de remblaiement (en zone NR) et des zones forestières et des terres agricoles que la commune a souhaité préserver au vu de la topographie et des cônes de vue sur le paysage (zone N). Ce zonage correspond au caractère rural du territoire communal.

Zone A

La zone A est une zone protégée en raison du paysage et/ou de l'environnement. L'objectif de cette zone est de préserver les **espaces agricoles** à fortes sensibilités paysagères. La commune bénéficie d'un cadre de vie agréable dû à un environnement rural bien conservé qu'il faut préserver. Les espaces agricoles, couvrant 1/4 du ban communal, représente un enjeu environnemental fort. C'est pourquoi, l'objectif principal de ce classement est de limiter la constructibilité sur ce secteur.

Le zonage a été pensé et réfléchi de façon à préserver et à mettre en valeur le paysage et l'environnement du territoire. En conséquence, une attention toute particulière a été portée aux lignes de crêtes et aux différents points hauts du ban communal. De plus, les espaces bénéficiant de perspectives paysagères monumentales ont été soustraits du classement agricole au bénéfice d'un classement naturel pur et simple.

Le positionnement des zones A a été pensé en tenant compte de la topographie, du paysage, de la distance par rapport au bourg et de la nature des terrains. A HUSSIGNY-GODBRANGE, les zones A ont été positionnées de façon stratégique sur le territoire communal, avec une forte préoccupation paysagère et environnementale, mais tout en permettant le développement des exploitations existantes et l'implantation de nouvelles exploitations. En effet, la localisation de ces zones est en lien direct avec la géographie et la topographie de la commune, les lignes de crête et donc la perception d'éventuelles constructions dans ces zones depuis le grand paysage (panoramas). Ainsi, par la délimitation de ces zones, la commune a souhaité préserver les secteurs à forte sensibilité paysagère, tout en affichant de manière claire la **richesse agronomique du sol**.

La commune a réalisé un zonage agricole qui permette l'implantation de nouvelles exploitations mais aussi l'extension et la délocalisation des exploitations existantes. Il est rappelé qu'à l'occasion de l'élaboration du présent document, une concertation agricole a été mise en œuvre. Elle a permis d'échanger avec les exploitants agricoles dont le siège de l'exploitation est localisé sur le territoire communal, mais également avec les exploitants agricoles qui travaillent sur les terres du ban en location.



Paysage champêtre.

Cette réunion de concertation avec les professionnels du monde agricole a permis de recenser les besoins de chaque exploitant et de décider d'un zonage en accord avec la profession agricole. La volonté du document d'urbanisme n'est pas de stériliser l'activité agricole mais plutôt de valoriser l'outil de travail agricole. Il est d'ailleurs rappelé qu'un classement en zone N ne remet pas en cause l'exploitation des sols.

La zone A est donc une zone où la constructibilité est limitée et strictement encadrée. Elle a pour objectif principal de préserver le caractère champêtre, rural et agraire des terres, tout en limitant les impacts visuels et les nuisances liées aux constructions de tous types dans l'environnement paysager et le milieu naturel. La zone A reconnaît la valeur agronomique des sols.

Règlementairement, les seules constructions autorisées à l'intérieur de la zone A sont celles qui sont nécessaires à l'exploitation agricole (hangar, stabulation, fumière, étable, silo à grain, etc...), les locaux d'activités agro-touristiques, les constructions d'habitation à condition qu'elles soient nécessaires à l'activité agricole (fonction de gardiennage des élevages par exemple) et les installations nécessaires aux services publics ou d'intérêt collectif. L'urbanisation y est donc très encadrée de façon à protéger les terres cultivées et les paysages.

Afin de garantir la préservation des qualités paysagères du territoire, la commune a souhaité, au-delà d'une réflexion poussée sur le positionnement des zones A, mettre en place des règles architecturales précises. Pour ce qui est autorisé, des règles d'occupation du sol ont été définies de manière à conditionner les éventuelles nouvelles constructions agricoles afin que celles-ci s'implantent en harmonie avec l'environnement immédiat et répondent à des impératifs de sécurité et de réciprocité.

Ce classement est complémentaire des zones N. *Voir Infra.*

Zone Aa

Sur le zonage, la commune a choisi de classer la ceinture verte inconstructible mise en place autour du bourg et les fonds de jardins en Aa (agricole inconstructible) afin de respecter la nature réelle de l'occupation des sols actuelle, à savoir des prés ou des champs.

En termes d'enjeux paysagers, la limite naturelle et forestière autour de la commune maintient son ambiance calme et préservée. L'absence d'activités lourdes et les fortes surfaces déjà consommées pour l'urbanisation ne justifient pas aujourd'hui d'étendre les limites communales. Il convient au contraire de travailler davantage sur les limites existantes, dans le respect du **Plan de Paysage intercommunal**.

Le Plan de Paysage intercommunal a déterminé sur HUSSIGNY-GODBRANGE un certain nombre d'enjeux à respecter pour maintenir la **qualité paysagère** du bourg. Au niveau des enjeux de maîtrise de l'étalement urbain et de valorisation des espaces naturels ruraux, le Plan de Paysage prévoit l'interdiction d'extensions urbaines à l'ouest de la trame urbaine (secteurs Au Poirier de la Veuve et Rhode) et un traitement des limites de l'urbanisation (secteur La Petite Fin). Ces enjeux sont honorés par le biais d'un zonage Aa.

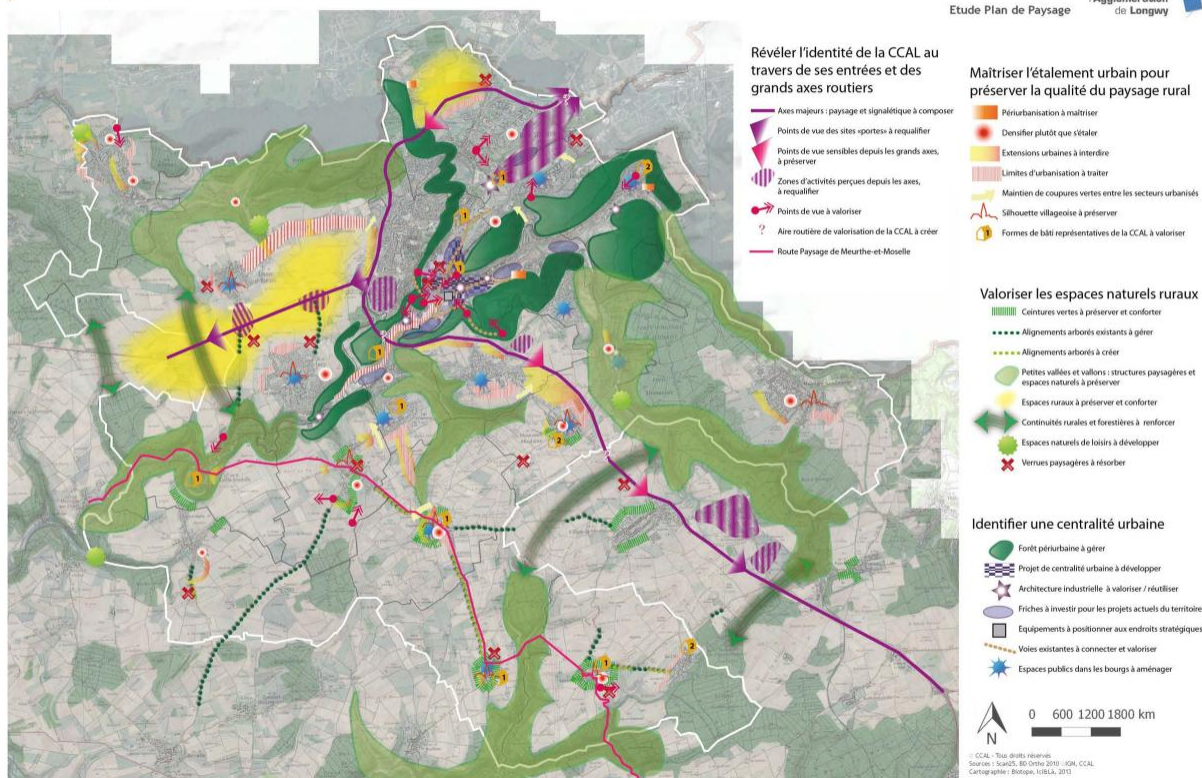

Le bourg, positionné sur le plateau, s'intègre globalement bien au paysage agricole environnant grâce à la présence de jardins en fond de parcelles qui assurent une transition plutôt douce par endroits. La présence de jardins autour du bourg permet, à La Petite Fin par exemple, une bonne intégration des constructions dans le paysage en créant une zone tampon entre les habitations et les espaces agricoles. Toutefois, on remarque que la haie de résineux (de type thuyas) et d'arbres persistants est l'apanage de beaucoup de parcelles closes qui tournent le dos au paysage agricole. Cette limite foncée dans le paysage, continue ou par fragments (car toutes les constructions ne se sont pas enfermées derrière ce type de haies) masque la richesse des jardins encore bien présents dans la ceinture du bourg. La reconstitution d'une **frange arborée voire boisée** plus épaisse autour de la trame urbaine est un enjeu pour maintenir l'harmonie paysagère du site.

Comme cette **ceinture verte** n'est pas continue et manque par endroits, la commune a souhaité que sur les portions manquantes, là où la rupture entre espace bâti et grand paysage est la plus forte, une zone Aa soit mise en place pour prendre le relais et garantir la **non-constructibilité (résidentielle ou agricole)** aux abords du bourg. Le prolongement de cette ceinture verte permettra de limiter les impacts visuels avec le grand paysage, de réduire les impacts sonores relatifs à la vie urbaine et de favoriser l'intégration du bâti. Il est donc primordial de préserver les secteurs en périphérie de la trame urbaine, notamment Au Poirier de la Veuve et à Rhode, identifiés précédemment comme des **franges urbaines** nettes qui manquent de transition douce.

Les zones Aa permettent aussi de limiter d'éventuels problèmes liés à la proximité d'engins agricoles ou de bétail par rapport aux habitants.

Règlementairement, sont admises sous conditions dans le secteur Aa les constructions et installations nécessaires à des équipements d'intérêt collectif ou à des services publics dès lors qu'elles ne sont pas incompatibles avec l'exercice d'une activité agricole, pastorale ou forestière dans l'unité foncière où elles sont implantées, qu'elles ne portent pas atteinte à la sauvegarde des espaces naturels et des paysages et qu'elles ne puissent pas être implantées ailleurs.

4- Les zones naturelles

4.1- Définition et localisation

La zone naturelle correspond à la protection des espaces naturels en raison des nombreux enjeux environnementaux : qualité du paysage, caractère des éléments naturels (dimension environnementale) et occupation du sol (vergers, jardins, abords de cours d'eau). C'est donc une zone protégée en raison du paysage et/ou de l'environnement, bénéficiant d'une grande sensibilité paysagère.

Le classement en zone N des terres ne perturbera pas l'activité agricole dans le sens où la classification des sols dans le cadre du PLU n'a aucun impact sur l'exploitation des sols mais seulement sur leur constructibilité. Plusieurs secteurs ont été définis dans le PLU :

N	
Localisation	Bois d'HUSSIGNY et de GODBRANGE, Petit Bois, forêt domaniale de Sélomont, périmètres de ZNIEFF et abords du chevelu hydrographique de la Côte Rouge.
Surface	710,30 ha

La zone N comprend plusieurs sous-secteurs :

NL (loisirs)	
Localisation	Futur sentier pédagogique.
Surface	10,64 ha

Ne	
Localisation	Etang de pêche.
Surface	1,29 ha

Nm	
Localisation	Site de l'ancienne mine et de l'actuel Musée de la Mine de Fer.
Surface	0,93 ha

Nj (jardins)	
Localisation	Périphérie de la trame urbaine, cœurs d'îlots et arrières des rues.
Surface	6,26 ha

NR1 (remblaiement)	
Localisation	Site de valorisation du patrimoine minier et sidérurgique l'ancienne usine Raty.
Surface	0,51 ha

NR2 (remblaiement)	
Localisation	Sites de remblaiement pour les sociétés Eurogranulats et Ecogec et talweg en forêt.
Surface	31,59 ha

Npv (photovoltaïque)	
Localisation	Projet de centrale photovoltaïque à l'ouest de la commune, proche du site Ecogec.
Surface	36,75 ha

Ns (Espaces Naturels Sensibles)	
Localisation	Secteurs des ENS de la vallée de la Moulaine et des anciennes carrières de Micheville.
Surface	150,22 ha

Nh1 (habitat isolé 1)	
Localisation	Habitations isolées où les extensions mesurées des constructions existantes sont autorisées.
Surface	1,62 ha

Nh2 (habitat isolé 2)	
Localisation	Ancienne gare où le changement de destination des constructions existantes est autorisé.
Surface	0,09 ha

Nzh (zones humides)	
Localisation	Zones humides du SAGE du Bassin Ferrifère.
Surface	153,55 ha

4.2- Objectifs du PLU

La connaissance du territoire communal d'HUSSIGNY-GODBRANGE a fait apparaître plusieurs secteurs particuliers à dominante naturelle. En effet, il a été décidé par la commune d'identifier prioritairement toutes les zones naturelles présentant un intérêt écologique, paysager ou environnemental. La commune a ainsi défini divers types de zones naturelles, répondant à des objectifs précis d'occupation du sol et de préservation de l'environnement. Ces différents secteurs ont été définis sur la base de leur nature et de leur destination actuelle.



Paysage naturel de la Côte Rouge.

Zone N

De manière générale, le zonage N concerne l'intégralité des zones naturelles, à l'exception des terres agricoles. Ce zonage correspond au caractère paysager et champêtre du territoire communal. La zone N correspond donc à une zone présentant de forts enjeux naturels et paysagers. L'objectif de cette zone est de préserver les espaces à forte sensibilité paysagère et de verrouiller la constructibilité aux abords du bourg afin de protéger ces espaces de toute construction. Ainsi, ce sont essentiellement les **zones d'intérêt écologique et/ou environnemental et les zones à risques** qui bénéficient de ce classement et de cette protection optimale.

La commune possède un **patrimoine naturel et environnemental remarquable** qualifié par deux ZNIEFF I et une ZNIEFF II. La première ZNIEFF I est celle dite du « Vallon de la Moulaine à Villers-la-Montagne et HUSSIGNY-GODBRANGE ». Elle couvre une partie de la forêt domaniale de Sélomont. La seconde ZNIEFF I est celle de l'« Ancienne mine à ciel ouvert et souterraine de Micheville ». Elle couvre un périmètre plus restreint sur HUSSIGNY-GODBRANGE dans un bois appelé les Grandes Parts à l'est de la commune et s'étend également sur les communes de Redange, Thil, Russange et Villerupt. La ZNIEFF II est beaucoup plus vaste car elle couvre une grande partie des espaces boisés de la commune. La ZNIEFF II suit le cours de la Chiers et de la Crusnes. Tout l'espace boisé qui se trouve au sud-ouest ou à l'ouest de la commune est inscrit dans cette zone. Ainsi, la totalité de la forêt de Sélomont est classée dans cette ZNIEFF II.

Pour tenir compte de ce riche patrimoine naturel et environnemental, les boisements et les périmètres de ZNIEFF ont bénéficié d'un classement en N dans le PLU. La zone N regroupe également tous les espaces qui bordent la Côte Rouge en limite avec le Luxembourg. Le fond de vallée de la Côte Rouge pourrait être charmant s'il n'était pas le réceptacle de nombreux dépôts en tout genre. Pour valoriser cette vallée, la commune a à cœur de résorber ce type de points noirs et d'aménager des circuits cyclables le long du cours d'eau. Cette vallée est ainsi la cible d'un aménagement transfrontalier de circuits cyclables.

La zone naturelle recouvre également tous les **massifs boisés** du ban d'HUSSIGNY-GODBRANGE, à savoir les Bois d'HUSSIGNY et de GODBRANGE, le Petit Bois et la forêt domaniale de Sélomont, tous majoritairement constitués d'une vaste hêtraie. Prépondérant sur le ban communal car représentant près de 62 % de la surface communale, l'ensemble des surfaces forestières est inscrit en zone N. C'est dans un souci de protection et de valorisation que la commune a souhaité identifier les boisements en N dans son PLU, d'autant plus que ceux-ci sont identifiés dans les documents de normes supérieure en réservoirs de biodiversité et comme corridors écologiques.

Les forêts sont préservées de façon à respecter les objectifs suivants :

- préserver la **trame verte** du territoire.
- les espaces boisés jouent un **rôle paysager et écologique** non négligeable au sein du territoire communal
- dans une logique de **lutte contre les émissions de gaz à effets de serre** et le réchauffement climatique, puisque ces éléments permettent de stocker une partie de ces gaz.

Afin de garantir une sauvegarde optimale des espaces naturels et une gestion appropriée du sol, le règlement de la zone N limite la constructibilité aux seules constructions et installations à condition d'être liées à l'exploitation forestière et à l'entretien de la forêt, aux abris de chasse et aux constructions, installations et infrastructures de production d'énergies renouvelables (dont les éoliennes) destinées à alimenter les réseaux publics. Aucune construction nouvelle n'est tolérée à moins de 30 mètres des limites des zones forestières.

La zone N intègre également les zones d'accélération des énergies renouvelables conformément à la loi relative à l'accélération de la production d'énergies renouvelables du 10 mars 2023. La municipalité a travaillé avec AKUO, entreprise de production d'énergies renouvelables, sur la spatialisation de zones potentielles pour l'accueil d'éoliennes. AKUO a proposé à la commune de limiter les Zones d'Implantation Potentielle (ZIP) à plus de 700 m des habitations connues. Le zonage N est requis pour ces ZIP sur les parcelles forestières C 46, B 28, B 23 et ZD 29. Dans le règlement de la zone N, sont ainsi autorisées les constructions, installations et infrastructures de production d'énergies renouvelables (dont les éoliennes) destinées à alimenter les réseaux publics dès lors qu'elles ne sont pas incompatibles avec l'exercice d'une activité agricole, pastorale sur lequel elles sont implantées et qu'elles ne portent pas atteinte à la sauvegarde des espaces naturels et des paysages et à l'exclusion des secteurs de forêt.

Zone Ns

Plus de 2/3 du ban communal est occupé par des espaces boisés dont certains sont humides. Ces zones ont à la fois un intérêt humain, paysager et écologique. Par ailleurs, la commune dispose notamment d'une Zone d'Intérêt Ecologique Faunistique et Floristique de type I (ZNIEFF) correspondant à la vallée de la Moulaine ainsi qu'un **Espace Naturel Sensible (ENS)** correspondant au vallon de la Moulaine. Ces atouts majeurs en termes d'attractivité et de cadre de vie quotidien doivent être transmis aux générations futures, au moment où des pressions ou des nuisances pourraient le menacer. C'est pourquoi le Conseil Départemental de Meurthe-et-Moselle, par délibération du 15 décembre 2009, a créé un droit de préemption au titre des Espaces Naturels Sensibles sur le vallon de la Moulaine.

Cette vallée froide et encaissée possède des caractéristiques climatiques proches de celles de montagne avec des températures relativement basses et un degré d'humidité élevé. La faune et la flore y sont typiques (plantes herbacées, insectes,...). Pour préserver la biodiversité et l'intérêt écologique du vallon de la Moulaine sur le ban communal d'HUSSIGNY-GODBRANGE, l'ensemble paysager correspondant à l'Espace Naturel Sensible a été repéré en zone Ns (zone naturelle sensible).

Les Conseils Départementaux de Moselle et de Meurthe-et-Moselle ont également défini un Espace Naturel Sensible sur les anciennes carrières de Micheville au lieu-dit « Pafebour » en compensation d'une dérogation au titre des espèces protégées pour le contournement de l'Alzette Belval. L'ancienne mine à ciel ouvert et souterraine de Micheville englobe les secteurs de crassiers où poussent aujourd'hui des bouleaux et des peupliers. Par la mise en place de la zone Ns sur l'emprise des Espaces Naturels Sensibles, la biodiversité est préservée puisque les équilibres ne seront pas bouleversés et notamment les corridors écologiques qui assurent le déplacement des espèces. Afin de préserver ces espaces, des protections ont été mises en place dans le PLU. La trame verte et bleue naturellement présente sur l'ensemble du territoire communal est valorisée dans le cadre du PLU, ce qui permet de garantir des connexions entre les différents éléments naturels. Le projet de PLU n'obture aucunement ou ne génère de coupure de ces éléments. Un zonage approprié au PLU est l'élément de base pour mener ensuite

une politique globale de préservation, de gestion et de mise en valeur de ces espaces, éviter des dégradations irréversibles et afficher la volonté de la collectivité de conserver sur le long terme des espaces de nature, dans un objectif de protection de la ressource en eau, de la qualité paysagère et d'espace de proximité pour la population.

Le zonage s'accompagne d'un règlement adapté pour afficher la politique départementale environnementale. Dans le secteur Ns, seules sont admises les constructions, installations, ouvrages et équipements liés à la protection, la gestion et l'ouverture au public des Espaces Naturels Sensibles, ainsi que les aménagements et équipements d'infrastructure directement liés à l'exploitation des Espaces Naturels Sensibles.

Zone Nm

La zone NM a été définie autour du périmètre de l'**ancien carreau de la mine** et de l'entrée du **Musée de la Mine de Fer** d'HUSSIGNY-GODBRANGE.

Situé à la frontière avec le Grand-Duché de Luxembourg, HUSSIGNY-GODBRANGE était un des centres des mines de fers en Lorraine, dans le bassin minier du Pays-Haut. La minette lorraine y était extraite. La mine fut exploitée pendant un siècle de 1878 à 1978. Au Musée de la Mine de Fer, une visite de 2h fait découvrir les installations minières et l'évolution des techniques d'exploitation. La mine devenue musée dispose d'équipements et d'engins en état de marche qui permettent une restitution des différentes phases du travail mécanisé.



Ancien carreau de la mine.

La zone NM autorise les constructions et installations à condition d'être liées aux activités muséales (dans la limite de 3 m de haut et de 30 m² de surface de plancher, extension comprise et par unité foncière), les constructions légères destinées à l'accueil des manifestations et du Musée de la Mine de Fer et les extensions ou la transformation de bâtiments existants.

Zone Ne

L'étang communal de la Côte Rouge où se pratique la **pêche à la ligne** est recensé sur le ban notamment sur la partie nord-est.

D'un point de vue réglementaire et afin de ne pas dénaturer et perturber l'occupation du sol, seuls les abris de pêche, les constructions et installations liées à l'exploitation et à l'entretien des étangs y sont admises, ainsi que les extensions ou la transformation de bâtiments existants, dans la limite de 50 m² d'emprise au sol et de 4 mètres de hauteur, toutes superstructures comprises.



Etang de pêche.

Zone NL

La zone NL a englobé le projet de **sentier pédagogique** vers la mine à ciel ouvert. La commune d'HUSSIGNY-GODBRANGE soutient en effet un projet de création d'un **sentier pédagogique** entre la mine et la rue de l'Étang sur le ban communal. Ce sentier est inscrit en zone NL, il est conçu par un cabinet spécialisé en aménagement paysager et se présente sous la forme d'un parcours initiatique commenté avec plusieurs stations d'interprétation du paysage. L'entrée à l'est se fera face au site d'Eurogranulats et l'entrée à l'ouest débouchera près de la mine.

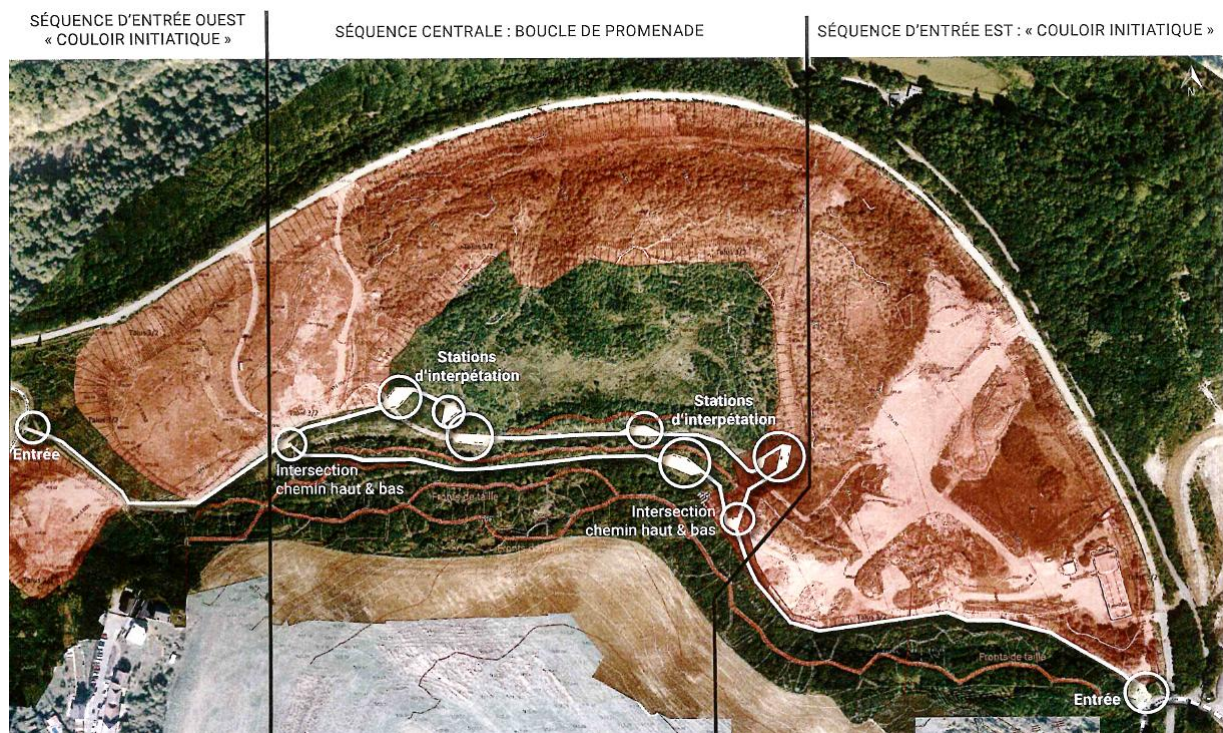

Tracé du futur sentier pédagogique (source : Amplitude Paysage et Urbanisme Durable).

En zone NL sont donc admises toutes les constructions et installations à condition d'être liées à l'activité de loisirs, ainsi que les constructions et installations liées à l'aménagement de sentiers pédestres (dans la limite de 4 m de haut et de 5 m² de surface de plancher, extension comprise et par unité foncière).

Zone Nj

La thématique des **jardins** possède une place non négligeable au sein du projet de la commune. En effet, le bourg se situe au cœur d'un paysage de plateau surplombant une vallée. La ceinture verte n'est pas franchement présente autour du bourg et celui-ci ne dispose pas de vergers typiquement lorrains. En revanche, la vallée de la Côté Rouge bénéficie d'un **caractère champêtre** à préserver. De la même manière, les cœurs d'îlots composés de jardins arborés et les fonds de parcelles en lanière constituent des zones paysagères qui participent au maintien de micro-réservoirs de biodiversité en milieu urbain (« la nature en ville »). Bien que leur maintien soit parfois incertain car empiétés par l'urbanisation résidentielle, les jardins restent néanmoins des secteurs intéressants d'un point de vue écologique.

Les zones Nj incrustées dans la trame urbaine permettent de garder un espace de respiration non bâti (mise en valeur de la trame verte) participant à la préservation de la dimension relativement rurale de la commune. Il s'agit de secteurs de jardins qui servent d'espaces tampons. Il paraît important de limiter ainsi les zones urbaines afin de ne pas accroître l'étirement des zones bâties le long des voies avec un risque de banalisation accrue des entrées de village. Les secteurs Nj forment donc des **poumons verts** au cœur de la trame urbaine. Ils prennent place à l'arrière de parcelles des rues Voltaire, du Réservoir, de la Longue Croix, Pasteur et Sainte-Blaise afin d'éviter l'urbanisation en 2^{ème} rideau et d'assurer une interface de transition entre deux zones. Ces zones sont positionnées majoritairement à l'arrière des zones UB et UC afin de garantir une implantation de l'urbanisation au plus près de la trame urbaine.

Les espaces naturels de transition entre les différents secteurs construits remplissent donc le rôle d'interface ou de « zone tampon ». Les zones Nj constituent, du fait de l'hétérogénéité des milieux qui les composent, un réservoir de biodiversité. La présence arborée des jardins et des vergers permet d'atténuer l'impact visuel des constructions en redonnant du relief aux paysages et en les masquant quelque peu. Cette transition végétale peut en effet permettre d'intégrer visuellement une construction qui serait perçue depuis les axes de communication ou les points hauts.

L'objectif étant bien de préserver le caractère naturel des jardins d'agrément en fonds de parcelles, la construction est limitée en zone Nj aux annexes de type abris de jardin, limités à 15 m² de surface de plancher, extension comprise et par unité foncière. La hauteur, toutes superstructures comprises, est

limitée à 3 mètres pour les abris de jardins. Y sont également admises naturellement les installations agricoles à usage familial (poulailler, clapier,...) dans la limite de 25 m² pour le tout.

L'objectif de ce classement est triple :

- maintenir une **espace de transition** entre le bâti et l'espace naturel (transition verte),
- interdire la **construction en deuxième rideau**,
- préserver certains secteurs de jardins et permettre aux habitants de s'approprier ces secteurs en leur permettant de construire des cabanes d'emprise limitée afin de **stocker du matériel et du petit outillage**.

Zone NR1

Alléva est une entreprise luxembourgeoise de construction et de démolition qui se charge également de tout ce qui concerne le concassage et la dépollution. Le site de l'ancienne usine Raty est désormais géré par cette entreprise. L'entrepreneur, qui est également le promoteur de la zone 1AU contiguë, souhaite mettre à profit ce site pour y bâtir des constructions et installations liées à la valorisation du patrimoine minier et sidérurgique (de type halle de stockage ou showroom) limités à 1 500 m² de surface de plancher, extension comprise et par unité foncière, et limités à 10 m de haut.

Zone NR2

La zone NR2 correspond à la globalisation des anciens secteurs Nc et Nd du PLU. Auparavant, le secteur Nc correspondait à un secteur spécifique où l'exploitation de carrière ainsi que toute construction liée à cette exploitation étaient autorisées. Le secteur Nd correspondait quant à lui au site de l'ancienne décharge, pour lequel le règlement autorisait les constructions et installations liées à la post-exploitation du centre d'enfouissement technique et à la valorisation énergétique.

Désormais, le secteur NR2 regroupe ces deux anciennes appellations pour autoriser le remblaiement, l'exploitation des carrières et le traitement de matériaux issus de la carrière, le stockage de déchets inertes, les installations classées pour la protection de l'environnement et les installations liées à la post-exploitation du Centre d'Enfouissement Technique (CET) des déchets.

A l'origine, le CET était une décharge conçue pour le stockage de déchets ultimes en minimisant les risques de pollution ou contamination de l'environnement. Le site de l'ancien CET exploité depuis 1982 par Veolia Eau, pour le compte du Syndicat Mixte de Traitement des Ordures Ménagères de Villerupt, a fermé en juin 2002. En septembre 2006, la production d'électricité à partir de biogaz (un gaz produit par la fermentation de matières organiques en l'absence d'oxygène) a commencé sur le site de l'ancien CET d'HUSSIGNY-GODBRANGE. Depuis cette date et pour les 25 prochaines années, Veolia Eau gère la post-exploitation du CET. D'importants travaux ont permis de mettre en place une quarantaine de puits de captage du biogaz émis par les déchets en décomposition, afin de le recycler en énergie électrique.

Par ailleurs, le captage des eaux polluées a été renforcé afin de sécuriser le site et préserver l'environnement proche, et des espaces verts ont été aménagés sur tout le site pour s'intégrer de manière durable dans l'environnement immédiat. L'objectif actuel est de gérer la post-exploitation du Centre d'Enfouissement Technique (CET).



Centre d'Enfouissement Technique des déchets.



Site de remblaiement.

La zone NR2 concerne également les sites de remblaiement exploités par les sociétés Eurogranulats et Ecogec.

- Eurogranulats exploite un réseau d'Installations de Stockage de Déchets Inertes (ISDI) totalisant une capacité de plusieurs millions de tonnes depuis 1996, qui peuvent réceptionner des matériaux exclusivement inertes comme des déblais de terrassement et de démolition qui sont valorisés dans des opérations de remblaiement : réalisation de plates-formes industrielles, valorisation de terrains agricoles, remises à l'état naturel de carrières, réhabilitation d'anciens sites.
Les déchets inertes dont le stockage est autorisé en zone NR sont des déchets solides qui ne se décomposent pas dans le sol (déchets de chantier par exemple) et qui sont contrôlés avant l'entrée sur le site, en provenance notamment du Luxembourg.
- Ecogec est une entreprise de construction et de génie civil experte en réalisation de travaux publics et privés qui propose notamment ses services pour les travaux de terrassement, de démolition et de construction de routes.

La zone NR2 permet à ces activités de perdurer et d'être encadrées strictement par le biais d'un zonage adapté et strict. La zone NR telle qu'elle figurait dans le PLU approuvé en 2019 est aujourd'hui concernée par la nouvelle zone Npv (voir ci-dessous).

La zone NR2 concerne également un secteur situé en forêt dénommée « Bois de Hussigny ». La commune d'HUSSIGNY-GODBRANGE, qui est notamment propriétaire de la parcelle cadastrale OB 23 en forêt, souhaite en remblayer une partie. In situ, il existe un talweg naturel d'environ 30 000 m² et de 2 à 15 mètres de profondeur qui, du fait de l'inaccessibilité et de la déclivité du site, empêche la bonne exploitation de ces parcelles forestières. Le but de l'opération est de remettre à niveau ce point bas par un apport de matériaux inertes issus de chantiers de terrassement et de terminer par un apport de terres végétales pour permettre le reboisement du site et son exploitation future sur une surface d'environ 3 ha.

DEPARTEMENT DE MEURTHE ET MOSELLE
COMMUNE DE **HUSSIGNY-GODBRANGE**
PLAN DE SITUATION
PROJET DE REMBLAIEMENT
1/4000

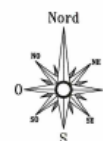

Emplacement du talweg.

Altimétrie rattaché au système NGF - IGN 69

Périmètre de remblaiement d'environ 30150m²
Remblai prévisionnel d'environ 165567m³

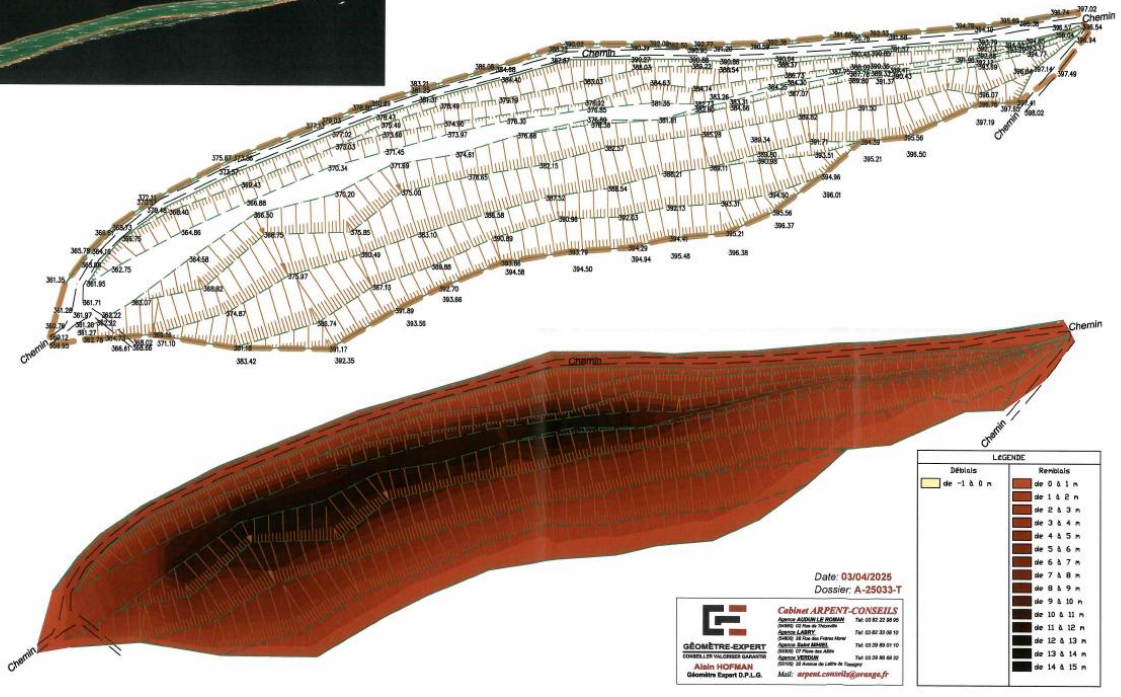

Morphologie du talweg à remblayer (source : plan d'arpentage du géomètre.

Zone Npv

Dans son PADD, la municipalité a souhaité se positionner favorablement sur l'implantation d'énergies renouvelables et réfléchir à l'encadrement d'un projet de ferme photovoltaïque sur les parcelles suivantes :

HUSSIGNY-GODBRANGE : POTENTIEL PHOTOVOLTAÏQUE



1- TERRAINS commune

* Parcelle N°145

2- PERMIS EG HUSSIGNY EN PROJET (terrains Ecogec – RCD)

* Parcelle N°138

* Parcelle N°139

* Parcelle N°58

* Parcelle N°47

* Parcelle N°140

* Parcelle N°123

* Parcelle N°124

* Parcelle N°49

* Parcelle N°50

* Parcelle N°190

5- ISDND VEOLIA (terrains commune)

* Parcelle N°144

C'est ainsi que les emprises figurant sur la carte ci-dessus ont été transposées pour partie en zones Npv dans le zonage du PLU d'HUSSIGNY-GODBRANGE. Certaines de ces emprises étaient auparavant inscrites en zone NR (remblaiement). Il s'agit aujourd'hui d'envisager un avenir alternatif à ces zones de remblaiement et de permettre de les tourner désormais vers les nouvelles technologies, afin de tenir compte de la loi portant sur l'accélération sur les énergies renouvelables.

Les anciennes zones NR non concernées par le projet de ferme photovoltaïque restent quant à elles en zone NR2.

Dans le secteur Npv sont admis les constructions, aménagements et installations à condition d'être nécessaires à la production d'énergie solaire ou photovoltaïque.

Zone Nzh

Comme vu précédemment, les **zones humides du SAGE du Bassin Ferrifère** sont des milieux qui abritent une biodiversité exceptionnelle. Le SAGE est l'instrument d'une gestion équilibrée et planifiée dont l'objectif primordial est la recherche d'un équilibre durable entre préservation de la ressource en eau et des milieux aquatiques et la nécessité du développement des activités humaines sur une unité hydrographique cohérente. Il permet notamment d'assurer la connaissance, la préservation, voire la restauration des zones humides du territoire, dans une optique patrimoniale et fonctionnelle de ces milieux.

Une zone humide est une région où le principal facteur d'influence du biotope et de ses êtres vivants est l'eau. On entend par zone humide les terrains, exploités ou non, habituellement inondés ou gorgés d'eau douce, salée ou saumâtre de façon permanente ou temporaire. Les zones humides sont en général des étendues de marais, de tourbières, de mangrove, ou d'eaux naturelles ou artificielles, permanentes ou temporaires, où l'eau est stagnante ou courante. La végétation, quand elle existe, y est dominée par des **plantes hygrophiles** pendant au moins une partie de l'année. Ces zones se repèrent essentiellement par l'intermédiaire d'une végétation spécifique telle que les joncs, les roseaux, la reine-des-prés, la spirée ou le populage des marais.

Les zones humides regroupent les écosystèmes les plus productifs de la planète, c'est pourquoi il est indispensable de les préserver de toute urbanisation. Les zones humides jouent par ailleurs un rôle essentiel dans la gestion de l'eau au sein du bassin versant. Leurs fonctionnalités hydrologiques sont multiples : soutien d'étiage, épuration et stockage de l'eau, régulation des inondations, sans oublier leur rôle pour le maintien de la **biodiversité**. Beaucoup de zones humides ont disparu et continuent de disparaître, en lien avec certaines activités agricoles, industrielles et l'urbanisme. Il est donc primordial de les protéger.

Les zones humides remarquables de la commune se localisent majoritairement autour de la Moulaine. Elles ont été identifiées dans le PLU d'HUSSIGNY-GODBRANGE par un zonage spécifique Nzh et constituent autant de priorités d'actions pour la préservation de ces milieux remarquables en termes de biodiversité. Règlementairement, dans le secteur Nzh, tout est interdit, y compris tout drainage, exhaussement ou remblai.

Il est à noter que l'extrémité de la zone humide située au nord du ban communal, en limite avec la commune voisine de Saulnes, correspond à la zone d'influence du parc à boues situé sur la ZAC du Parc d'Activités de la Côte Rouge à Saulnes. La partie sud de la ZAC est en effet occupée par un crassier et un parc à boues. Les boues d'épuration (urbaines ou industrielles) sont les principaux déchets produits par une station d'épuration à partir des effluents liquides. Les boues étaient autrefois un engrais. Elles sont aujourd'hui le plus souvent mises en décharge ou valorisées en agriculture par épandage ou compostage. Elles peuvent aussi, avant l'épandage, être digérées par des bactéries anaérobies pour produire du biogaz (qui sera lui-même valorisé en électricité, chaleur, etc...) et le digestat sera épandu sur les terres (éventuellement après compostage). Elles peuvent aussi être incinérées, seules ou avec des ordures ménagères.

Le règlement de la zone Nzh est très restrictif et contraignant notamment au niveau du maintien de la topographie et de la perméabilité du sol. Les zones humides étant des zones riches en matière de biodiversité, le règlement interdit par conséquent toute construction et il n'autorise pas non plus les aménagements ou installations liés au stockage de déchets organiques du parc à boues de Saulnes.

Zone Nh

Cette zone correspond à la délimitation d'habitations individuelles isolées du bourg comme l'ancienne gare ou les maisons proches de l'écurie, construites à l'époque hors de la trame urbaine et ne se raccordant pas aux réseaux divers.

Ce zonage permet de tenir compte de la spécificité d'occupation du sol à ces endroits, en offrant la possibilité d'aménagement et d'extension raisonnable des bâtiments actuels. En effet, la commune ne souhaite pas voir ces écarts se densifier car ils sont déconnectés du bourg et ne permettent pas l'intégration des populations au bourg. La volonté de la commune est d'interdire la création de nouvelles habitations en permettant toutefois des modifications ou extensions mesurées des constructions existantes afin de ne pas léser les propriétaires de ces constructions.

On distingue ainsi deux catégories selon les attributs de ces constructions isolées, avec des règles différentes. Sont autorisés :

Dans le secteur Nh1 :

- les extensions mesurées des constructions existantes seront limitées à 35 m² de surface de plancher, toute surface cumulée, extensions comprises et par unité foncière.
- les annexes de type garage et les abris de jardin seront limités respectivement à 25 m² et 15 m² de surface de plancher, extension comprise et par unité foncière.
- la transformation de bâtiments existants.

Dans le secteur Nh2 :

- les extensions mesurées des constructions existantes, les adjonctions et les dépendances des habitations existantes seront limitées à 50 % de surface de plancher supplémentaire par rapport à la surface de plancher existante à la date d'opposabilité du PLU.
- les annexes de type garage et les abris de jardin seront limités respectivement à 25 m² et 15 m² de surface de plancher, extension comprise et par unité foncière.
- le changement de destination des constructions existantes.

Dans les secteurs Nh1 et Nh2, les extensions mesurées des constructions existantes et les dépendances nouvelles des habitations existantes dans la zone ne devront pas dépasser en hauteur absolue la hauteur et le gabarit du volume principal préexistant.

En conséquence, la taille des zones Nh s'en tient à la périphérie immédiate des constructions existantes (prise en compte de l'unité foncière).

5- Synthèse des surfaces par zone

ZONES	SUPERFICIES EN HECTARES	
	SECTEURS	ZONES
UA		22,73
UB		68,23
UC		15,95
UE		13,05
UX		1,84
1AU		4,30
1AUE		0,70
2AU		0,77
A <i>Aa</i>	282,63 19,59	302,22
N <i>Nj</i> <i>Nh1</i> <i>Nh2</i> <i>NL</i> <i>Nzh</i> <i>Npv</i> <i>Ns</i> <i>NR1</i> <i>NR2</i> <i>Ne</i> <i>Nm</i>	710,30 6,83 1,62 0,09 10,64 153,55 36,75 150,22 0,51 31,59 1,29 0,93	1 104,32
TOTAL		1 534,11

Pour mémoire, rappel des surfaces du PLU de 2019 :

ZONES	SUPERFICIES EN HECTARES	
	SECTEURS	ZONES
UA		25,56
UB		67,09
UC		16,03
UL		6,85
UX		1,84
1AU		4,22
A <i>Aa</i>	297,75 20,00	317,75
N <i>Nj</i> <i>Ne</i> <i>Nh1</i> <i>Nh2</i> <i>NL</i> <i>Nzh</i> <i>Nf</i> <i>Ns</i> <i>NR</i>	79,95 6,72 1,30 1,24 0,09 6,17 153,71 616,60 144,39 85,67	1 095,84
TOTAL		1 535,18

**Titre 3 : EVALUATION DES INCIDENCES DES
ORIENTATIONS DU PLAN SUR L'ENVIRONNEMENT
ET PRISE EN COMPTE DU SOUCI
DE SA PRESERVATION ET DE SA MISE EN VALEUR**

1- L'environnement bâti

1.1- Évaluation des incidences sur l'environnement bâti

Le découpage du territoire communal en différentes zones garantit la pérennité de la destination actuelle tout en préservant les caractéristiques de chaque secteur de la commune.

Le règlement d'HUSSIGNY-GODBRANGE a été élaboré de façon à pérenniser les caractéristiques architecturales et urbanistiques du bourg et à intégrer de façon harmonieuse toute nouvelle construction. La commune a souhaité différencier les noyaux villageois anciens, les cités et les extensions récentes par un zonage spécifique et préserver les caractéristiques de certaines constructions emblématiques à l'aide d'outils d'aménagement spécifiques. Ainsi, l'identité architecturale et urbaine d'HUSSIGNY-GODBRANGE sera préservée et l'implantation de nouvelles constructions dans le tissu urbain devra scrupuleusement respecter son règlement.

En conséquence, il est indispensable que l'implantation de zones d'urbanisation future permette un développement en harmonie avec l'existant. Les zones d'urbanisation future, définies dans la continuité du tissu urbain actuel, permettront de développer l'urbanisation en cohérence avec l'existant, de réaliser de nouveaux bouclages viaires mais aussi de préserver les espaces naturels en évitant l'étalement urbain. Aussi, les zones de développement destinées à l'habitat sont conçues de manière à aboutir à une organisation spatiale traditionnelle et permettent de structurer l'urbanisation autour du réseau viaire existant. Leur périmètre et leur situation permettront de réaliser un aménagement d'ensemble, cohérent avec le bourg existant, en évitant l'urbanisation mitée.

Par ailleurs, les secteurs vers lesquels la commune souhaite se développer ont fait l'objet d'Orientations d'Aménagement et de Programmation. Cet outil a pour but de garantir au mieux l'aménagement des zones dans leur environnement urbain et à proximité d'un environnement naturel. Ces esquisses d'aménagement permettront ainsi à la commune de maîtriser l'aménagement des zones à urbaniser et d'imposer quelques caractéristiques spécifiques à la commune comme l'écrin de verdure (zone de jardins) au niveau de la frange urbaine, la conservation de perspectives vers le grand paysage, etc...





1.2- Préservation et mise en valeur de l'environnement bâti

- Au vu des caractéristiques urbaines des centres anciens d'HUSSIGNY et de GODBRANGE ainsi que des différents quartiers selon leurs années d'édification, les règles d'occupation et d'utilisation du sol sont propres à chaque **typologie du bâti**, ce qui en garantit leur préservation et leur intégration dans chaque secteur de la commune. Les règles d'occupation et d'utilisation du sol sont définies de manière à garantir la préservation de caractéristiques d'ensemble, quel que soit l'époque de constructions des bâtisses, afin d'aboutir à une zone urbaine « fluide » et homogène sur certaines caractéristiques, tout en laissant une certaine liberté d'expression pour les futurs bâtisseurs.
- Au-delà de permettre une occupation multifonctionnelle de l'espace induisant, au final, un tissu urbain mixte, ces règles gèrent les conditions d'occupation du sol de façon spécifique. Ce qui se traduit au niveau de l'aspect extérieur avec le respect de l'identité architecturale au niveau des noyaux villageois et **le maintien du front bâti continu** ou d'une certaine hauteur. Ces règles permettent de conserver la forme et l'organisation historique. Cela se traduit au niveau de l'aspect extérieur avec le **respect de l'identité architecturale lorraine**, le maintien d'une certaine forme de **densité** ou d'une certaine **hauteur de faitage**. Ces règles permettent de conserver la forme et l'organisation du bourg.

- Afin d'aboutir à ces objectifs de préservation et de mise en valeur, des outils d'aménagement sont mis en place comme les **façades traditionnelles remarquables** repérées dans le cœur ancien d'HUSSIGNY-GODBRANGE qui ont été identifiées par le symbole **▲▲▲▲▲▲▲▲**. S'y appliquent des prescriptions particulières concernant la hauteur des constructions par rapport aux constructions voisines pour obtenir une harmonie d'ensemble, et ce, même dans le cas de nouvelles constructions qui viendraient s'implanter entre deux constructions existantes. Les prescriptions particulières qui s'y appliquent conduisent à maintenir leur identité architecturale. Ces règles particulières permettent aussi leur protection et leur valorisation. Le repérage des alignements **▲▲▲▲▲▲▲▲** s'étend aussi aux dents creuses pour assurer une urbanisation continue des constructions futures, en cohérence avec l'existant.
- Des **marges de recul et des Zones d'Implantation Obligatoire des Façades (ZIOF)** ont été créées notamment dans les zones de cités classées en UC pour respecter la morphologie des cités minières ou ouvrières et les implantations caractéristiques de ce type d'habitat (mitoyenneté, symétrie, gémellité, alignement, retrait,...).
- Un **recul minimal** de 5 mètres par rapport à l'alignement du domaine public (sans toutefois excéder 15 mètres) a été mise en place sur les parcelles de la zone UB et des zones 1AU afin de garantir une aération de la trame urbaine. Cette mesure a été prise dans le but de poursuivre un bon alignement avec les constructions voisines. Elle permet aussi, comme vu précédemment, de garantir le maintien d'un espace dédié au stationnement automobile sur l'avant des habitations.
- Enfin quelques **éléments du patrimoine bâti** ont été identifiés. Fleurons du patrimoine local, une protection au titre de l'article L. 151-19 du Code de l'Urbanisme leur est appliquée.

Ils sont repérés de la manière suivante sur les documents graphiques : ★

A ce titre sont identifiés (liste exhaustive) :

N°	NATURE	PHOTOS	LOCALISATION	ZONE PLU
1	Façade		Rue Carnot	UA
2	Façade		Rue Carnot	UA
3	Façade		Rue Pasteur	UA
4	Façade		Rue Pasteur	UB
5	Façade		Rue Foch	UA

N°	NATURE	PHOTOS	LOCALISATION	ZONE PLU
6	Façade		Place de l'Église	UB
7	Façade		Rue Pasteur	UB
8	Façade		Rue de l'Hôpital	UB
9	Façade		Rue de Lorraine	UB
10	Façade		Rue Nelson Mandela	UB
11	Linteau sculpté		Rue Jean Jaurès	UA
12	Façade		Rue de la Gare	UB

N°	NATURE	PHOTOS	LOCALISATION	ZONE PLU
13	Médaillon en pignon avec nom & date		Cité Michel	UC
14	Façade		D 26	Nh1
15	Façade		Rue Gambetta	UA
16	Ancienne gare		Ancienne voie ferrée	Nh2
17	Eglise		Place de l'Eglise	UA
18	Calvaire		Rue de l'Hôpital	UC

N°	NATURE	PHOTOS	LOCALISATION	ZONE PLU
19	Puits de 2 m de diamètre, entièrement empierré et qui descend à plus de 25 m de profondeur		Face au presbytère du 2 rue Pasteur	UA

Concernant ces éléments, le règlement du présent PLU prévoit que :

- la démolition, la destruction de tout élément paysager repéré au plan est interdite,
- toute modification ou déplacement est autorisé sous réserve de ne pas altérer la nature, la forme ou la qualité de l'élément.

L'objectif est de protéger mais aussi de mettre en valeur le patrimoine local.

2- L'environnement naturel

2.1- Évaluation environnementale de la révision du PLU

Cf. Evaluation environnementale de la révision du PLU de HUSSIGNY-GODBRANGE en tome 2 du présent rapport

2.2- Préservation et mise en valeur de l'environnement naturel

Le PLU prévoit de protéger et de mettre en valeur l'environnement de la façon suivante :

- **Délimitation de secteurs de jardins (Nj)** autour de la trame urbaine à l'intérieur desquels seuls les abris, dépendances et garages sont autorisés (avec des conditions particulières de hauteur et d'emprise au sol). L'intérêt paysager et l'homogénéité de ces zones sont ainsi préservés. La préservation de ces éléments assure une transition plus douce entre les espaces naturels et bâtis.
- **Protection des espaces naturels à proximité du chevelu hydrographique (trame bleue) et préservation de la ressource en eau** par un classement de l'ensemble du chevelu hydrographique en zone naturelle N ou Ns, afin d'interdire toute nouvelle construction sur ces secteurs à enjeux écologique et hydrologique. Ainsi, ces secteurs ne seront pas perturbés par de nouvelles constructions et permettront le déplacement de la faune le long de ces trames bleues.
- **Protection des réservoirs de biodiversité et des corridors écologiques.** L'ensemble des éléments identifiés comme présentant un enjeu environnemental fort : corridor, réservoirs de biodiversité, ... a été classé en zone naturelle indicée (zone inconstructible ou constructible sous strictes conditions). La volonté de verrouiller la constructibilité induit une préservation optimale de ces éléments et assure une absence d'impact et un plein épanouissement de ces milieux, dont les milieux forestiers. Par ailleurs, la mise en place d'une protection des trames vertes et bleues permet de préserver l'harmonie du paysage, le rôle de refuge pour les animaux et le rôle hydraulique (infiltration des eaux pluviales) de ces éléments naturels. Il s'agit notamment de protéger des éléments naturels qui, par leur composition, leur surface ou leur localisation ne peuvent pas être intégrés dans une zone N, comme la ripisylve ou les haies. Ces éléments bénéficient d'une protection au titre des Eléments Remarquables du Paysage (ERP).
- **Mesures de prise en compte des risques.** Les secteurs concernés par des mouvements de terrains / miniers et par des inondations sont classés comme inconstructibles pour tenir compte de ces phénomènes. Le secteur 1AU « Alleva » est connu comme étant pollué, des mesures concernant les jardins et leurs usages sont prises dans le règlement.
- **Mesures pour tenir compte des zones humides du SAGE du Bassin Ferrifère.** Le secteur 1AU « Alleva » est connu comme étant pollué, des mesures concernant les jardins et leurs usages sont prises dans le règlement.
- **Mesures pour limiter la consommation des espaces naturels, agricoles ou forestiers.** Afin de limiter la consommation des espaces naturels, agricoles ou forestiers, le projet communal repose prioritairement sur la valorisation du potentiel constructible immédiat, le maintien ou la restauration d'une ceinture verte identifiée en Aa et la préservation des poumons verts classés en Nj. Une part importante des zones AU a été localisée sur des espaces considérés comme artificialisés, en mutation ou en tout cas non agricoles ou naturels par la BD_OCS :

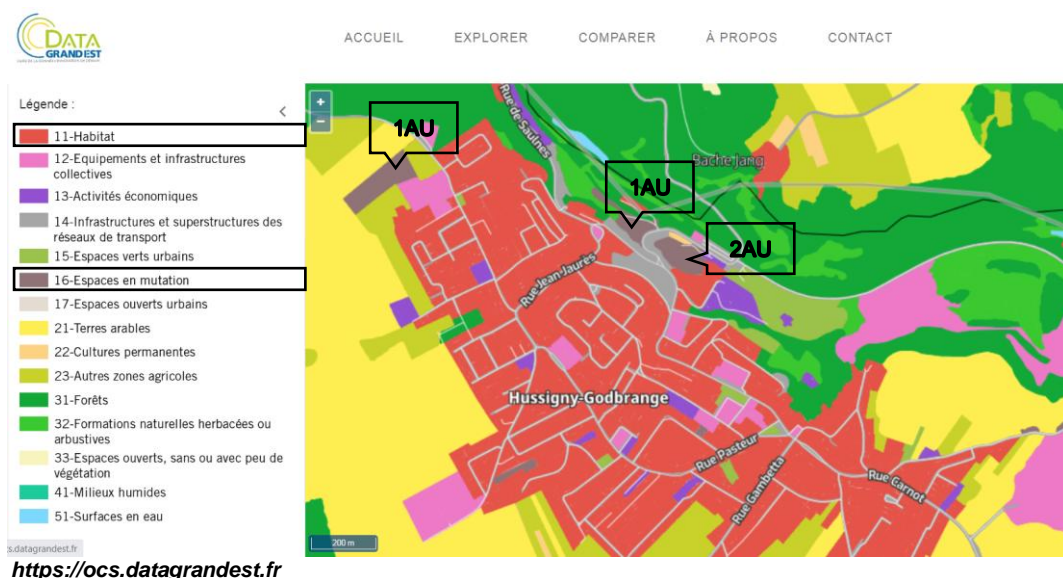

- **Mise en place d'une protection des haies, bosquets,...** afin de préserver l'harmonie du paysage, le rôle de refuge pour les animaux et le rôle hydraulique (infiltration des eaux pluviales) de ces éléments naturels. Cette protection se fait au titre de l'article L. 151-23 du Code de l'Urbanisme. Les éléments identifiés sont présents dans les espaces naturels mais aussi au cœur de la trame urbaine. Il s'agit notamment de protéger des éléments naturels qui, par leur composition ou leur surface (trop petit ou trop ponctuel) ne peuvent pas être intégrés dans une zone N, comme les arbres isolés ou les haies. Il est donc difficile de les intégrer dans une zone spécifique.

Ils sont repérés de la manière suivante sur les documents graphiques : 

Le tableau ci-après présente les éléments protégés :

N°	NATURE	PHOTOS	LOCALISATION	ZONE PLU
1	Bouquets d'arbres		Pafebour	N
2				
3	Bouquet d'arbres		La Fosse à l'Eau	A
4	Tilleuls		Route de Thil	A
5				
6				
7	Bouquets d'arbres		La Fosse à l'Eau	A
8				

Ainsi le règlement du présent PLU prévoit que :

« *Les éléments paysagers repérés au plan devront être conservés.*

Toutefois, si nécessaire, ces éléments pourront être recomposés, transplantés ou replantés pour satisfaire aux exigences d'un aménagement public ou privé. »

■ Indicateurs d'évaluation des effets du PLU sur le patrimoine architectural et paysager

✓ Source : inventaire des Éléments Remarquables du Paysage.

➔ Etat en 2023: cf titre 3 du présent rapport (1.2. Préservation et mise en valeur de l'environnement bâti et 2.1. Préservation et mise en valeur de l'environnement naturel).

➔ Etat en 2033 : *les éléments repérés ont-ils bien été conservés ?*

**Titre 4 : EVALUATION SYNTHETIQUE DU
PLU PAR RAPPORT AUX DOCUMENTS
SUPRACOMMUNAUX**

1- Schéma de Cohérence Territoriale (SCoT) Nord 54

Le SCoT Nord 54 a été approuvé au mois de juin 2015. Le comité syndical du 2 juin 2021 a prescrit la première révision du SCoT. Celle-ci devrait aboutir à un SCoT révisé en 2025. Néanmoins dans l'attente du futur SCoT, c'est toujours le SCoT de 2015 qui s'applique aujourd'hui. Les tableaux qui suivent synthétisent ainsi les grandes lignes du Document d'Orientations et d'Objectifs du SCoT Nord 54, en détaillant par thématique les objectifs et recommandations, et en renseignant parallèlement à cela les réalisations concrètes du PLU de la commune d'HUSSIGNY-GODBRANGE pour répondre à ces objectifs, ou les justifications de la non-atteinte de l'objectif le cas échéant.

Situation d'HUSSIGNY-GODBRANGE dans le SCoT Nord 54 :

	Niveau de polarité des communes	Communes
Grand Longwy	Centralités structurantes	LONGWY, MONT-SAINT-MARTIN, HERSERANGE, LONGLAVILLE
	Couronne périurbaine	COSNES-ET-ROMAIN, LEXY, REHON, MEXY, HAUCOURT-MOULAIN, SAULNES
	Polarités de proximité	GORCY, HUSSIGNY-GODBRANGE, VILLERS-LA-MONTAGNE, TIERCELET
	Villages	CHENIERES, CONS-LA-GRANDVILLE, CUTRY, FILLIERES, LAIX, MORFONTAINE, UGNY
CC cœur du Pays Haut	Centralités structurantes	AUDUN-LE-ROMAN, PIENNES, BOULIGNY, JOUDREVILLE, LANDRES, TUCQUEGNIEX, TRIEX
	Couronne périurbaine	BEUVEILLERS, MONT-BONVILLERS
	Polarités de proximité	CRUSNES, MERCY-LE-BAS
	Villages	ANDERNY, AVILLERS, BREHAIN-LA-VILLE, DOMPRIX, ERROUVILLE, JOPPECOURT, MAIRY-MAINVILLE, MALAVILLERS, MERCY-LE-HAUT, MURVILLE, PREUTIN-HIGNY, SANCY, SERROUVILLE, XIVRY-CIRCOURT

	Niveau de polarité des communes	Communes
CC Orne Lorraine Confluents	Centralités structurantes	VAL DE BRIEY, CONFLANS-EN-JARNISY, JARNY, LABRY, AUBOUÉ, HOMECOURT, JOEUF, MOUTIERS
	Couronne périurbaine	AVRIL, LANTEFONTAINE, VALLEROY, HATRIZE, MOINEVILLE, BATILLY, GIRAUMONT, DONCOURT-LES-CONFLANS
	Villages	ABBEVILLE-LES-CONFLANS, AFFLEVILLE, ALLAMONT, ANOUX, BECHAMPS, BETTAINVILLERS, BONCOURT, BRAINVILLE, BRUVILLE, FLEVILLE-LIXIERES, FRIAUVILLE, GONDRECOURT-AIX, JEANDELIZE, JOUAVILLE, LES BAROCHES, LUBEY, MOUAVILLE, NORROY-LE-SEC, OLLEY, OZERAILLES, PUXE, SAINT-MARCEL, SAINT-AIL, THUMERVILLE, VILLE-SUR-YRON
CC Terre Lorraine du Longuyonnais	Centralités structurantes	LONGUYON
	Polarités de proximité	PIERREPONT, TELLANCOURT,
	Villages	ABBEVILLE-LES-CONFLANS, AFFLEVILLE, ALLAMONT, ANOUX, BECHAMPS, BETTAINVILLERS, BONCOURT, BRAINVILLE, BRUVILLE, FLEVILLE-LIXIERES, FRIAUVILLE, GONDRECOURT-AIX, JEANDELIZE, JOUAVILLE, LES BAROCHES, LUBEY, MOUAVILLE, NORROY-LE-SEC, OLLEY, OZERAILLES, PUXE, SAINT-MARCEL, SAINT-AIL, THUMERVILLE, VILLE-SUR-YRON

PARTIE 1 : Les principes, orientations et objectifs pour renforcer le positionnement et l'attractivité territoriale

1. Organisation du territoire et les grands équilibres ente espaces

Redynamiser le développement économique local et de créer de l'emploi, favorisant ainsi l'installation de jeunes actifs.

Mettre en place une nouvelle stratégie économique se basant sur la création d'emplois endogènes : activités diversifiées, économie résidentielle renforcée, économie touristique valorisée, activité agricole préservée...

Limiter les concurrences territoriales au profit de la cohérence et des complémentarités.

La commune d'HUSSIGNY-GODBRANGE dispose d'une armature commerciale dite de proximité. Aucune ZACOM n'a été identifiée sur le territoire communal.

Le règlement des zones urbaines (UA, UB, 1AU) permet la mixité fonctionnelle et notamment l'implantation de locaux de commerces, de services et tertiaires. Il traduit l'objectif affiché dans le PADD de garantir la mixité des fonctions dans un souci de bonne compatibilité avec la vie résidentielle.

Le règlement des zones UA, UB, 1AU autorise les commerces, services et artisanat.

Réflexion appréhendée pour la production de logements à l'échelle intercommunale par l'intermédiaire du PLH.

L'activité agricole a été préservée. Une concertation agricole a été mise en œuvre afin d'intégrer les différents projets et problématiques au PLU.

Afin de ne pas créer de concurrence territoriale, aucune zone à vocation économique n'a été ouverte à l'urbanisation, en plus des zones UX préexistantes (artisanat présent).

2. Objectifs relatifs au développement économique	
<p>Organiser l'émergence de filières d'excellence autour d'espaces économiques privilégiés.</p> <p>Hiérarchiser et conforter l'armature économique pour économiser l'espace.</p>	<p><i>Le règlement des zones urbaines UA, UB et à urbaniser 1AU permet la mixité fonctionnelle et notamment l'implantation de commerces locaux. Il traduit l'objectif affiché dans le PADD de garantir la mixité des fonctions dans un souci de bonne compatibilité.</i></p>
3. Grands projets d'infrastructures de transport pour favoriser l'attractivité	
<p>Compléter le maillage routier interne et externe au SCoT Nord 54. Renforcer la place du réseau ferroviaire.</p>	<p><i>La commune d'HUSSIGNY-GODBRANGE n'est pas concernée par la mise aux normes autoroutières de la RN52 ni par la liaison Briey – A4. Aucune infrastructure ferroviaire n'est présente sur le ban communal.</i></p>
4. Objectifs de développement touristique	
<p>Les documents d'urbanisme locaux identifient l'ensemble du patrimoine bâti et non-bâti pouvant constituer des atouts touristiques.</p>	<p><i>Ils ont été identifiés et préservés au titre de l'article L. 151-19 du code de l'urbanisme Le patrimoine végétal participant à la trame verte et bleue a été préservé au titre des ERP.</i></p>
<p>Les aménagements touristiques devront se faire de manière respectueuse de la qualité environnementale et écologique des sites, avec la réalisation d'aménagements appropriés.</p>	<p><i>Zones NL et NM prescrites pour permettre l'essor du Musée de la Mine de Fer.</i></p>
<p>Les documents d'urbanisme locaux ne devront pas empêcher la reconversion d'anciens bâtiments (agricoles, industriels, etc.), permettant d'améliorer l'offre d'hébergement.</p>	<p><i>Le PLU ne l'empêche pas.</i></p>

<p>Les documents d'urbanisme locaux valoriseront les sites touristiques et de loisirs majeurs, en prêtant une attention particulière à leur accessibilité : mise en place de cheminements doux, de stationnements aux abords des sites et d'accès en transports en commun, etc.</p> <p>Les collectivités devront aussi favoriser la continuité des sentiers de randonnée afin d'assurer un maillage du territoire.</p>	<p><i>Zones NL et NM prescrites pour permettre l'essor du Musée de la Mine de Fer.</i></p>
<p>5. Objectifs de développement de l'activité agricole</p>	
<p>Assurer le maintien des grands espaces agricoles à potentiel agronomique.</p> <p>Faciliter le développement et la diversification des activités agricoles.</p> <p>Contribuer au maintien d'un paysage rural qualitatif.</p> <p>Renforcer la concertation dans le cadre de projets d'aménagement de voirie.</p>	<p><i>Les grands espaces agricoles ont été préservés en zone A.</i></p> <p><i>Le règlement garantit l'intégration des bâtiments agricoles dans le paysage. Le projet a été élaboré en vue de concentrer l'urbanisation et limiter la consommation d'espaces, contribuant ainsi au maintien d'un paysage rural qualitatif.</i></p> <p><i>L'activité agricole a été préservée. Une concertation agricole a été mise en œuvre afin d'intégrer les différents projets et problématiques au PLU.</i></p> <p><i>La commune a mis en œuvre une ceinture N en pourtour de la trame urbaine pour maintenir les franges urbaines et ne pas les bousculer.</i></p>
<p>6. Objectifs relatifs à l'équipement commercial et artisanal et aux localisations préférentielles de commerce</p>	
<p>L'implantation des activités commerciales et artisanales est privilégiée dans le tissu urbain, plutôt qu'en zone d'activité.</p>	<p><i>Le règlement des zones urbaines et à urbaniser permet la mixité fonctionnelle et notamment l'implantation de commerces locaux. Il traduit l'objectif affiché dans le PADD de garantir la mixité des fonctions dans un souci de bonne compatibilité.</i></p> <p><i>Aucune zone à vocation d'activités n'a été ouverte à l'urbanisation hormis les zones UX préexistantes.</i></p>

PARTIE 2 : Les principes, orientations et objectifs pour favoriser l'équilibre et l'équité territoriale

1. Organisation d'une armature urbaine et rurale garante de l'équité territoriale

Espace prioritaire Nord : 2 bassins connectés aux territoires transfrontaliers.

Espace prioritaire Sud : 2 bassins en articulation avec le territoire mosellan.

2 espaces d'Equilibre et de Développement à renforcer afin de rapprocher le Nord et le Sud du SCoT.

Une armature de proximité permettant de garantir une répartition des équipements et services sur le territoire.

Des villages supports de développement et de préservation de notre identité.

HUSSIGNY-GODBRANGE est concerné par l'espace prioritaire Nord qui se connecte aux territoires transfrontaliers. La commune est dans l'aire d'influence de Longwy.

Armature territoriale du SCoT Nord 54

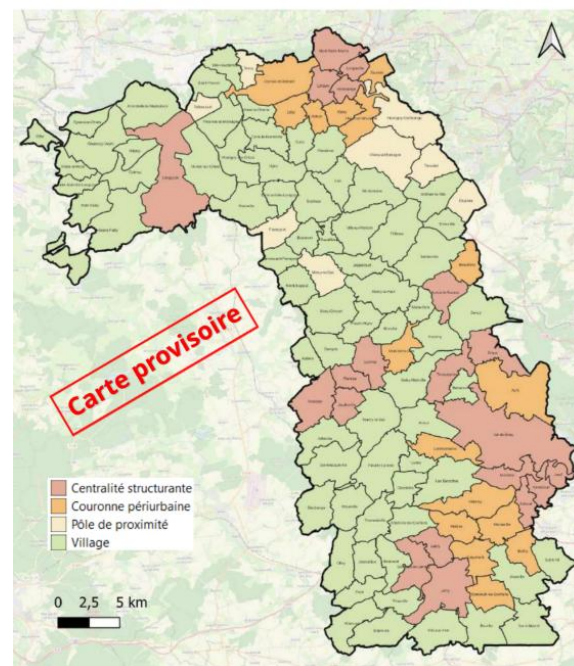

*HUSSIGNY-GODBRANGE est défini comme une **polarité de proximité** : pôle rayonnant sur une zone de chalandise de moins de 10 000 habitants, avec fonctions commerciales de base pour usage quotidien. Sont concernés les villages, cœurs de villages, les pôles de quartiers (rues, petits centres commerciaux intégrés).*

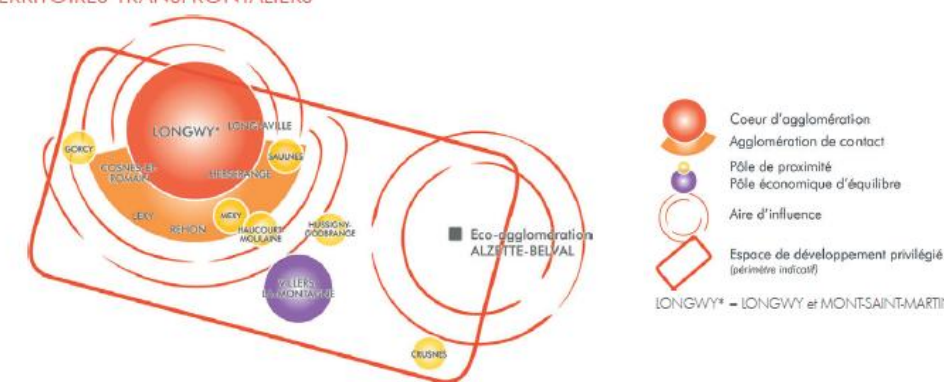
	<p>1.1. L'ESPACE PRIORITAIRE NORD : DEUX BASSINS CONNECTÉS AUX TERRITOIRES TRANSFRONTALIERS</p>  <p><i>Le règlement des zones urbaines et à urbaniser permet la mixité fonctionnelle et notamment l'implantation de commerces locaux. Il traduit l'objectif affiché dans le PADD de garantir la mixité des fonctions dans un souci de bonne compatibilité.</i></p>
--	--

2. Objectifs et les principes de la politique de l'habitat

<p>Assurer une offre en logements équilibrée et durable.</p>	<p><i>Réflexion appréhendée depuis l'enveloppement de logements du SCoT pour la production de logements à l'échelle intercommunale par l'intermédiaire du PLH.</i></p>
<p>Maîtriser l'urbanisation.</p>	<p><i>Les zones de développement urbain ont été prévues en renforcement de l'armature urbaine.</i></p> <p><i>Un inventaire du potentiel de mutabilité et de densification a été réalisé. Il a permis de déterminer le besoin en ouverture à l'urbanisation au regard de l'objectif de production de logement du SCoT retranscrite dans le PLH et de la densité moyenne de construction fixée par le SCoT.</i></p> <p><i>Les surfaces urbanisables (1AU) de 4,30 ha et la densité des logements proposées dans les opérations d'aménagement sont compatibles avec le SCOT Nord 54.</i></p> <p><i>HUSSIGNY-GODBRANGE = polarité de proximité</i> <i>Densité moyenne minimale : 20 logements/ha</i></p>

	<p><i>La densité moyenne minimale du SCoT est intégrée dans toutes les Orientations d'Aménagement et de Programmation.</i></p> <p><i>La densité bâtie moyenne sur les zones 1AU du PLU est de 35 logements/ha, ce qui supérieur aux exigences du SCoT.</i></p> <p><i>HUSSIGNY-GODBRANGE dispose d'un taux de vacance de 7,8 %, ce qui est dans la moyenne du SCoT au regard de la fluidité du marché du logement sur une polarité de proximité.</i></p>
<p>Produire une offre d'habitat diversifiée pour favoriser les parcours résidentiels et assurer une meilleure cohésion sociale.</p>	<p><i>Le PADD s'est fixé pour objectifs de :</i></p> <ul style="list-style-type: none"> - <i>assurer le cycle résidentiel. Ce cycle s'entend particulièrement pour les logements locatifs à destination des jeunes couples et du 3/4^{ème} âge.</i> - <i>favoriser la mixité sociale au niveau de l'ensemble de la trame urbaine y compris au niveau du développement urbain.</i> - <i>faire évoluer l'habitat afin de garantir une offre de logements adaptée à la population.</i>
<p>Réhabiliter et valoriser le parc existant public et privé.</p>	<p><i>L'inventaire du potentiel de mutabilité et de densification réalisé a permis de mesurer la vacance.</i></p> <p><i>Le PADD a fixé pour objectifs de :</i></p> <ul style="list-style-type: none"> - <i>encourager la création de bâtiments peu consommateurs d'énergie et permettre la rénovation énergétique de l'ancien.</i> - <i>favoriser l'utilisation d'énergies renouvelables.</i> - <i>encourager la rénovation énergétique des logements anciens et des bâtiments publics afin de limiter leur impact environnemental et d'en améliorer le confort.</i>
<p>3. Organisation de la mobilité par la cohérence entre urbanisme et déplacements</p>	
<p>Construire un système de mobilité performant et durable.</p> <p>S'appuyer sur le réseau de transports en commun pour développer l'urbanisation.</p>	<p><i>Le PADD a fixé pour objectifs :</i></p> <ul style="list-style-type: none"> - <i>accompagner le projet d'itinéraire cyclable intercommunal entre HUSSIGNY-GODBRANGE et Saulnes actuellement en cours (projet cyclo-pédestre transfrontalier sur une ancienne voie de chemin de fer).</i> - <i>mettre en place des connexions piétonnes et des liaisons inter-quartiers.</i> - <i>mettre en place des moyens coercitifs pour organiser le stationnement.</i>

4. Grands projets d'équipements et de services

Offrir un accès haut-débit et très haut-débit de qualité pour tous.

Organiser l'offre de services et d'équipements.

Le PADD a fixé pour objectif de s'inscrire dans la réflexion du Schéma Directeur Territorial d'Aménagement Numérique (SDTAN) et le prendre en compte une fois sa réalisation.

Le règlement des zones du centre-bourg permet la mixité fonctionnelle et donc une confortation et une diversification de ses équipements et services de proximité.

5. Principes de revitalisation des centres urbains et ruraux, et des espaces urbanisés

Favoriser l'émergence de centres villes/centres-villages attractifs.

Développer l'économie résidentielle dans les tissus urbains.

Le projet de PLU (PADD, zonage, règlement) permet de garantir la qualité urbaine et de favoriser la qualité du cadre de vie.

Le règlement des zones urbaines et à urbaniser permet la mixité fonctionnelle.

PARTIE 3 : Les principes, orientations et objectifs pour réduire l'empreinte écologique et améliorer le cadre de vie

1. Conditions de maîtrise du développement urbain et les principes de restructuration des espaces urbanisés

Restructuration des espaces urbanisés par l'optimisation du tissu existant.

Le PADD a fixé pour objectif de privilégier le développement urbain intramuros ou en périphérie immédiate de la trame urbaine. Le développement devra être réfléchi et ne pas être linéaire ou favoriser l'étalement urbain. Il doit renforcer la compacité de la trame urbaine et éviter la consommation des espaces agricoles ou naturels. Ces espaces doivent garantir une lecture paysagère rurale et naturelle (protection faune et flore). Le développement urbain devra être organisé chronologiquement de façon à mettre en œuvre une priorisation concentrique : les dents creuses puis les zones à urbaniser.

Un inventaire du potentiel de mutabilité et de densification a été réalisé. Il a permis de déterminer le besoin en ouverture à l'urbanisation au regard de l'objectif de production de logement du PLH et du SCoT.

Le renouvellement urbain a ainsi été privilégié.

Objectifs chiffrés de consommation économe de l'espace et de lutte contre l'étalement urbain.

Le PADD a fixé pour objectif une moindre consommation d'espace :

- limiter la consommation des espaces agricoles et naturels notamment par l'intermédiaire de la réduction des surfaces dédiées au développement urbain.
- articuler cette réflexion en lien avec l'urbanisme et les nouvelles zones à urbaniser, par un phasage cohérent dans le temps.
- tenir compte des réflexions supracommunales (réévaluation du PLH, SCoT Nord 54,...) engagée au sujet de la moindre consommation d'espaces.

2. Protéger les espaces et sites naturels, agricoles et forestiers et les ressources naturelles

Déterminer les espaces et sites à protéger.

Modalités de protection des espaces nécessaires au maintien de la biodiversité, à la préservation ou à la remise en bon état des continuités écologiques et de la trame verte et bleue.

Les réservoirs de biodiversité (à l'échelle du SCoT et de la commune) ainsi que les corridors écologiques ont été identifiés et préservés en zone N.

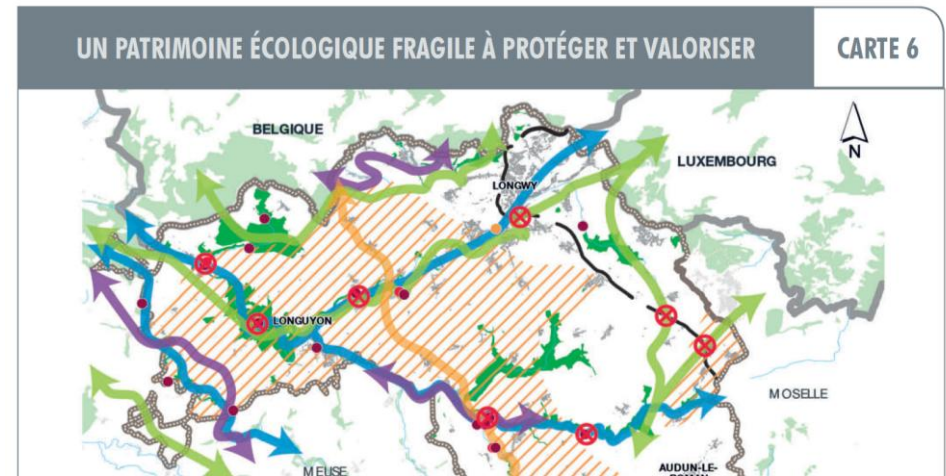

Classement de 72 % du ban communal en zone naturelle pour respecter l'environnement et favoriser le maintien des trames verte et bleue.

Trames bleue et verte préservées par un zonage naturel inconstructible.

Mise en place de mesures de protection sur les éléments boisés, les arbres isolés et les bosquets au titre de l'article L. 151-23 du Code de l'Urbanisme afin de préserver les réservoirs de biodiversité (rôle de refuge) et de maintenir les corridors écologiques existants. Le repérage en Éléments Remarquables du Paysage (ERP) empêche ainsi leur éventuelle destruction.

	<i>Les espaces de « nature en ville » Nj (jardins) ont été identifiés, zonés et préservés. Les espaces boisés ont été préservés par un zonage naturel N.</i>
Préserver les ressources naturelles, économiser l'énergie et développer les énergies renouvelables.	<i>Le PLU a intégré les orientations du SDAGE et du SAGE du Bassin Ferrifère (cf tableau d'analyse de la compatibilité du PLU avec le SDAGE). Les OAP intègrent une réflexion sur la question des performances énergétiques.</i>
3. Principes de mise en valeur des entrées de ville et de valorisation des paysages naturels et urbains	
Préserver et valoriser les paysages et patrimoines emblématiques identitaires. Garantir la qualité urbaine pour un cadre de vie agréable.	<i>Le PLU comporte un diagnostic paysager dans le rapport de présentation. Le PLU préserve les éléments paysagers identitaires : la ceinture végétale est identifiée et préservée en Nj, les structures végétales sont identifiées en zones naturelles et certaines sont préservées au titre de l'article L. 151-23.</i>
4. Principes de prévention des risques et de réduction des nuisances	
Prévention des risques miniers, naturels, technologiques et industriels et de santé publique.	<i>Le risque inondation a été pris en compte et intégré à la zone N, Nzh et Ns. Il ne touche pas les parties urbanisées. Le risque minier a été pris en compte par le rappel en chapeau de zone dans le règlement des principales prescriptions du Plan de Prévention des risques Miniers : Les occupations et utilisations du sol peuvent être soumises à interdiction, limitation et/ou prescription</i>

Le SCoT est devenu, depuis les lois Grenelle et ALUR, un outil prospectif qui doit permettre la mise en œuvre d'une stratégie territoriale à l'échelle d'un bassin de vie. Pour ce faire, le SCoT devient le document référent et **intégrateur** pour tous les projets supra communaux.

Pour rappel, le SCoT Nord Meurthe-et-Mosellan est concerné par de multiples documents normatifs ou de planification avec lesquels le SCoT doit observer un rapport de prise en compte simple ou de compatibilité :

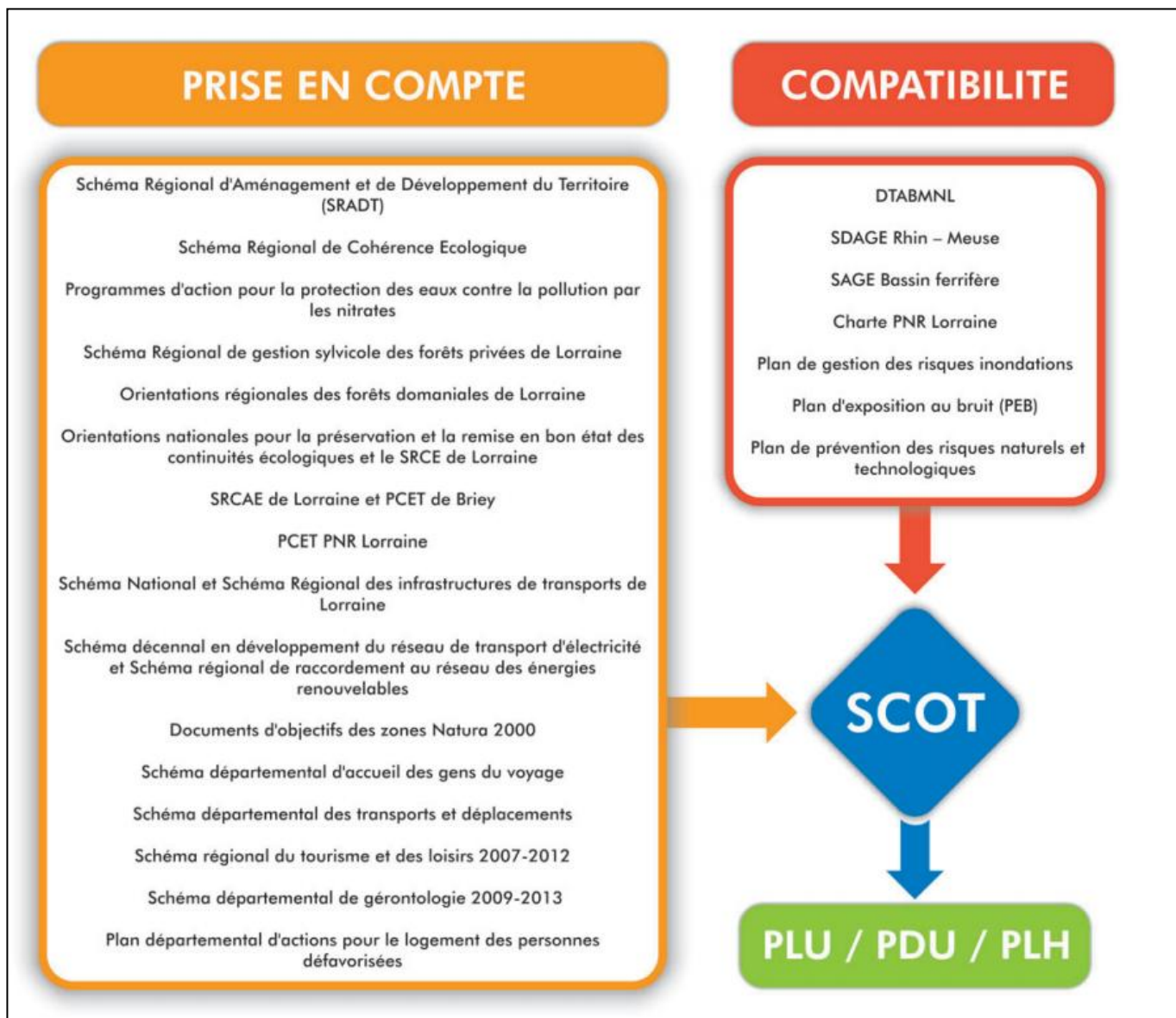

Les documents avec lesquels le SCoT Nord 54 doit être compatible et ceux qu'il doit prendre en compte. Cahier n°4 - Articulation avec les autres schémas, SCoT Nord 54

En étant compatible avec le SCoT Nord 54, le projet de PLU est de fait compatible avec tous les documents précités (notamment le SDAGE Rhin-Meuse, le SAGE Bassin Ferrifère, les plans de gestion et de prévention des risques, les orientations nationales pour la préservation et la remise en bon état des continuités écologiques et le SRCE de Lorraine,...).

2- Schéma Directeur d'Aménagement et de Gestion des Eaux (SDAGE) et Schéma d'Aménagement et de Gestion des Eaux (SAGE)

L'exploitation minière dans le Bassin Ferrifère et son arrêt ont fortement impacté les milieux naturels en particulier les cours d'eau et les nappes d'eau souterraine. C'est pourquoi les pouvoirs publics ont initié l'élaboration du **Schéma d'Aménagement et de Gestion des Eaux (SAGE) sur le territoire du Bassin Ferrifère**.

Le SAGE est un outil de planification, déclinaison locale et opérationnelle du Schéma Directeur d'Aménagement et de Gestion des Eaux (SDAGE) Rhin-Meuse, qui vise notamment à mettre en place une véritable gestion durable et concertée de la ressource en eau contenue dans les réservoirs miniers, ainsi qu'à contribuer à une reconquête des milieux naturels et du cadre de vie. Il couvre 258 communes réparties sur les départements de Meuse, Meurthe-et-Moselle et Moselle, soit près de 2 418 km².

Le Conseil Régional de Lorraine a travaillé sur l'élaboration de ce schéma depuis 2004, en concertation avec les acteurs de l'eau concernés (élus, usagers, services de l'Etat) réunis au sein de la Commission Locale de l'Eau (CLE). Le projet de SAGE a été adopté par la CLE le 15 mars 2013 suite à la consultation des organismes publics concernés. Depuis le 27 mars 2015, le SAGE du Bassin Ferrifère est approuvé par arrêté interpréfectoral. Les trois Préfets dont les départements sont concernés par le SAGE ont signé l'arrêté interpréfectoral d'approbation du SAGE du Bassin Ferrifère. Cette étape marque la fin de sa phase d'élaboration qui avait débutée en 2005. Elle marque également le début de sa mise en œuvre, avec en premiers chantiers la communication autour de son contenu et sa portée, et l'étude de sécurisation de la ressource en eau sur le périmètre du SAGE.

Le PLU d'HUSSIGNY-GODBRANGE, afin d'être entièrement compatible avec le SDAGE Rhin-Meuse 2022-2027 et avec le SAGE du Bassin Ferrifère, prévoit différentes préconisations pour les futures constructions. Au-delà, les objectifs du SDAGE ont eux-mêmes étaient intégrés aux réflexions du PLU et se retrouvent dans ce document au travers différentes orientations.

Le PLU a ainsi veillé à :

- **préserver** les cours d'eau et leurs abords en interdisant leur construction (préservation des zones d'expansion des crues, préservation de l'intérêt écologique de ces différents secteurs...).
- **limiter** l'étalement urbain et privilégier la densification du bâti. Par cette mesure, la commune souhaite limiter autant que possible l'imperméabilisation des sols.
- **protéger** la végétation rivulaire (ripisylve,...) source de biodiversité et élément primordial dans le maintien des berges.
- **privilégier** l'infiltration directe de l'eau de pluie dans le sol par la création de dispositifs appropriés afin de limiter les perturbations du régime des eaux et l'engorgement des réseaux d'eau pluviale.
- **limiter** la pollution des eaux superficielles et souterraines par l'obligation de création de dispositifs d'assainissement individuels ou groupés qui pourront être raccordés au réseau collectifs et à la station de traitement lorsqu'elle sera réalisée.

Les tableaux qui suivent font état des mesures mises en place dans le PLU pour assurer la compatibilité avec le SDAGE Rhin-Meuse et le SAGE du Bassin Ferrifère ;

Codification pour la colonne intitulée « Compatibilité », le code est le suivant :

☺ : prise en compte totale ;

☹ : prise en compte partielle.

ORIENTATIONS DU SDAGE	PRISE EN COMPTE DANS LE PLU
EAU ET AMENAGEMENT DU TERRITOIRE	
INONDATIONS	
<i>Par quels moyens l'exposition aux risques est-elle prise en compte ?</i>	
<p>Des règles d'urbanisation (interdiction de construction, autorisation d'extension sous conditions) sont-elles prévues dans les zones d'expansion de crue, les zones d'aléas fort ou très fort et les zones d'aléas moyen ou faible ?</p> <p>Les risques d'inondation relatifs à l'ensemble des cours d'eau sont-ils répertoriés et cartographiés ?</p> <p>Un aménagement destiné à limiter la vulnérabilité des zones habitées est-il prévu ?</p> <p>Des règles d'urbanisation (bande de sécurité, interdiction de construction) sont-elles prévues derrière les digues ?</p> <p>Existe-t-il un inventaire des digues et des informations sur les risques potentiels ?</p> <p>Les risques d'inondation par ruissellement (coulée de boue) font-ils l'objet d'une analyse et de mesures de prévention ?</p> <p>Un aménagement destiné à limiter la vulnérabilité des zones habitées est-il prévu ?</p>	<p><i>Zones inondables liées aux débordements de la Moulaine et du ruisseau de la Côte Rouge identifiées dans le diagnostic et traduites dans le zonage N. Toute construction est donc interdite en zone inondable.</i></p> <p><i>Aucune connaissance de digue, merlon, barrage relevée sur la commune.</i></p> <p><i>Aucun risque par ruissellement n'est connu.</i></p> <p><i>Les OAP prévoient de préserver les franges végétalisées en pourtour des zones 1AU (infiltration des eaux de pluie,...) et prévoient également que l'infiltration des eaux de pluie doit être privilégiée à la parcelle par tout dispositif approprié et que l'imperméabilisation des sols doit être limitée.</i></p> <div style="text-align: center;">  </div>

Comment la prévention des risques est-elle considérée ?

Le document identifie-t-il des zones de stockage et des zones d'expansion de crue à préserver ?

Des prescriptions sont-elles prévues, dans les bassins versants caractérisés par des risques d'inondation forts et répétés, pour limiter le débit des eaux pluviales dans les zones à risque d'inondation (infiltration des eaux pluviales) ?

Des mesures ont-elles été prises pour limiter le ruissellement sur les bassins versants agricoles (organisation de l'espace, aménagements hydrauliques) ?

Aucune construction ne sera autorisée en bordure des ruisseaux et cours d'eau, dans les zones d'expansion de crues, ni au cœur des zones humides.

Protection des zones sensibles identifiées en N, Nzh et Ns.

Limitation des risques de ruissellement et d'inondation par une gestion des eaux de pluies à la parcelle.



PRESERVATION DES RESSOURCES NATURELLES

Dans le cas d'un déséquilibre entre les ressources et les rejets en eau, de quelle manière l'impact de l'urbanisation nouvelle est-il limité ?

Des dispositions particulières sont-elles proposées dans les zones de déséquilibre entre le captage et la recharge d'une nappe phréatique (infiltration, recueil et réutilisation des eaux pluviales) ?

Des prescriptions sont-elles prévues sur les bassins versants qui présentent un déséquilibre entre les volumes d'eaux pluviales reçus et rejetés (maintien des eaux pluviales dans le bassin versant) ?

Quels sont les moyens mis en œuvre pour infiltrer, récupérer et réutiliser les eaux pluviales et limiter le débit des rejets dans les cours d'eau et les réseaux d'assainissement ?

Protection des périmètres de captage par le biais d'un zonage A ou N. Le projet urbain prévu au PLU n'aura donc aucune incidence.

Limitation des risques de ruissellement et d'inondation par une gestion des eaux de pluies à la parcelle.



Comment les zones à fort intérêt naturel sont-elles préservées de l'urbanisation ?

Des règles d'urbanisation sont-elles prévues (interdiction de construction et d'aménagement) dans les zones de mobilité encore fonctionnelles ou dégradées, pour préserver les lits des cours d'eau et leur mobilité latérale ?

Classement de 72 % du ban communal en zone naturelle pour respecter l'environnement et favoriser le maintien des trames vertes et bleues.

Trames bleue et verte préservées par un zonage naturel et agricole inconstructible.

Berges des cours d'eau protégée (zonage N, Nzh ou Ns).

Mise en place de mesures de protection sur les éléments boisés, les arbres isolés et les bosquets au titre de l'article L. 151-23 du Code de l'Urbanisme afin de préserver les réservoirs de biodiversité (rôle de refuge) et de maintenir les corridors écologiques existants. Le repérage en Éléments Remarquables du Paysage (ERP) empêche ainsi leur éventuelle destruction.

Le document préconise-t-il la réalisation d'un état des lieux des zones humides remarquables et ordinaires lors d'un projet d'aménagement ou d'urbanisation ?

Prévoit-il une inconstructibilité dans les zones humides remarquables ?

Le document fait-il référence aux zones humides recensées dans l'inventaire des zones humides sur le territoire du SAGE du Bassin Ferrifère ?

Inventaire des zones humides réalisés dans le cadre du SAGE du Bassin Ferrifère : l'inventaire a été transcrit dans le diagnostic ainsi que sur le zonage (zone Nzh).



La végétation rivulaire est-elle protégée par des zonages et des règles de construction (espace boisé classé, zone naturelle protégée N) ?

Des bandes d'inconstructibilité sont-elles envisagées dans le but de préserver les corridors biologiques, les ripisylves, les paysages et de favoriser l'entretien des cours d'eau ?

Classement de 72 % du ban communal en zone naturelle pour respecter l'environnement et favoriser le maintien des trames vertes et bleues.

Trames bleue et verte préservées par un zonage naturel et agricole inconstructible.

Berges des cours d'eau protégée (zonage N, Nzh ou Ns).

Mise en place de mesures de protection sur les éléments boisés, les arbres isolés et les bosquets au titre de l'article L. 151-23 du Code de l'Urbanisme afin de préserver les réservoirs de biodiversité (rôle de refuge) et de maintenir les corridors écologiques existants. Le repérage en Éléments Remarquables du Paysage (ERP) empêche ainsi leur éventuelle destruction.



EAU POTABLE ET ASSAINISSEMENT

Des mesures sont-elles prises pour protéger les zones naturelles d'alimentation des captages d'eau potable ?

L'exploitation des mines de fer au nord de la Lorraine a permis la création de nouvelles ressources en eau. En effet, afin d'éviter l'inondation des galeries souterraines, l'industrie pompait vers la surface l'eau qui s'y infiltrait. Ces eaux d'exhaure étaient pour 10 % utilisées comme eau potable et pour 90 % rejetées dans les cours d'eau.

*Affermage du service de distribution d'eau potable à Veolia Eau.
Source du Petit Moulin au niveau de la commune de Villers-la-Montagne et forage en amont du puits.*

Périmètres de captage sur le territoire communal :

- puits d'HUSSIGNY et la source alimentant la commune
- exhaure des Trembles
- exhaure de la Moulaine
- sources de la Sauvage
- captage de la mine de Tiercelet
- source de la Jolerie

*Protection des périmètres de captage par le biais d'un zonage A ou N.
Le projet urbain prévu au PLU n'aura donc aucune incidence.*



Des conditions de collecte et de traitement des eaux usées sont-elles demandées avant d'autoriser l'ouverture à l'urbanisation ?

La station d'épuration intercommunale de Lexy est en capacité d'accueillir les nouvelles constructions.

En termes de gestion des eaux pluviales, le secteur Loucheur devra être revu au niveau du dimensionnement des réseaux de collecte.

La commune étant dans un rôle de vendeuse d'eau potable, la ressource en eau n'est pas un problème à HUSSIGNY-GODBRANGE.

Pour la gestion des déchets, les voiries nouvelles seront dimensionnées pour permettre le ramassage et la collecte par le GLA. Dans le secteur Loucheur, des containers enterrés seront installés si besoin pour mutualiser le ramassage.

Des conditions d'alimentation en eau potable sont-elles demandées avant d'autoriser l'ouverture à l'urbanisation ?

La commune s'assurera de la capacité du réseau d'incendie face à une montée en puissance en rapport avec l'extension du bâti et l'augmentation de population.



Schéma d'Aménagement et de Gestion des Eaux (SAGE) du Bassin Ferrifère

Le Schéma d'Aménagement et de Gestion des Eaux (SAGE) est un outil de planification de la ressource en eau institué par la loi n° 92-3 du 3 janvier 1992 sur l'eau, puis renforcé par la loi n° 2006-1772 du 30 décembre 2006 sur l'eau et les milieux aquatiques (dite « LEMA »). Il peut intégrer tous les domaines touchant aux milieux aquatiques et **fixe les objectifs généraux d'utilisation, de mise en valeur et de protection quantitative et qualitative des ressources en eaux souterraines, de surface et des milieux aquatiques**, à l'échelle d'un territoire hydrographique cohérent (bassin versant de cours d'eau ou bassin hydrogéologique d'une nappe souterraine) en vue d'assurer une gestion équilibrée et concertée de la ressource en eau et des écosystèmes aquatiques.



Périmètre SAGE du Bassin Ferrifère.

Les règles et préconisations qu'il édicte doivent permettre à terme d'atteindre le bon état écologique des eaux, objectif premier de la Directive Cadre sur l'Eau (DCE).

Le SAGE du Bassin Ferrifère est une déclinaison opérationnelle du SDAGE Rhin-Meuse à une échelle locale. Il s'étend sur 3 départements. Il a été approuvé par arrêté interpréfectoral le 27 mars 2015.

Il est composé d'un Plan d'Aménagement et de Gestion Durable de la ressource en eau et des milieux aquatiques (PAGD) et d'un règlement.

Le nord de la Lorraine a connu une forte activité minière avec l'exploitation des mines de fer. Cette exploitation a souvent conduit au foudroyage des galeries, entraînant une modification du régime des nappes d'eau souterraines et des cours d'eau.

L'arrêt progressif de l'exploitation minière dans le bassin ferrifère et des exhaures, ces deux dernières décennies, a conduit à des modifications importantes du régime des eaux souterraines et superficielles, ainsi qu'à l'altération de leur qualité ; il en résulte des impacts forts vis-à-vis des usages (alimentation en eau), des risques naturels (variation du débit des cours d'eau) et des conditions d'alimentation des cours d'eau (arrêt des exhaures, débordements, fuites).

Un double paradoxe existe sur le territoire : le premier concerne les anciennes eaux d'exhaure, qui bien qu'artificielles, peuvent servir aujourd'hui à maintenir un certain débit d'étiage auquel les cours d'eau et leur lit, ont été habitués pendant l'exploitation minière. Le second intéresse les réserves d'eau souterraines contenues dans les mines : bien qu'elles présentent aujourd'hui des teneurs en sulfates très élevées, elles sont une ressource en eau pour demain, avec un volume de plus de 500 millions de m³ d'eau.

L'état des lieux et le diagnostic ont permis de dégager 3 enjeux sur le territoire du SAGE. Ces enjeux sont divisés en différents axes :

- **L'enjeu « Ressources en eau et AEP »** : bien qu'il n'y ait globalement pas de pression quantitative, les ressources en eau du territoire subissent des pressions en termes de qualité, comme une importante teneur en nitrate ou sulfate. Celles-ci sont en partie liées aux anciennes mines. De plus, l'eau contenue dans ces réservoirs pourra dans l'avenir constituer une réserve pour l'eau potable.

Trois axes composent cet enjeu :

- La protection des ressources en eau souterraines ;
- La mise en place d'une gestion durable et patrimoniale de la ressource en eau des réservoirs miniers ;
- La sécurisation de l'AEP à l'échelle de l'ensemble du territoire.

- **L'enjeu « Cours d'eau »** : de nombreux cours d'eau du territoire sont dégradés et ne répondent pas aux objectifs de la DCE. Certains impacts sont dus aux anciennes exploitations minières. A cela, le SAGE a ajouté l'enjeu lié aux inondations présent sur le territoire.

Trois axes composent cet enjeu :

- La restauration et la reconquête de l'ensemble des cours d'eau dégradés ;
- La mise en place d'une gestion de l'eau concertée et adaptée à chaque bassin versant de cours d'eau dont le débit d'étiage a diminué significativement et durablement après l'ennoyage ;
- La maîtrise du risque inondation, dans le cadre d'une gestion globale et intégrée de la ressource en eau.



- **L'enjeu « Zones humides »** : les zones humides sont en disparition constante sur tout le territoire. La nécessité de les préserver vient de leur rôle essentiel en matière hydrologique, de biodiversité. Un inventaire a été réalisé pour répondre à cet objectif.





Un axe compose cet enjeu :



- La connaissance, la préservation, voire la restauration des zones humides du territoire du SAGE, dans une optique patrimoniale et fonctionnelle de ces milieux.

Au regard des nombreux enjeux du SAGE, certains d'entre eux répondent également aux problématiques Natura 2000, par exemple :

- La restauration et la reconquête de l'ensemble des cours d'eau dégradés ;
- La connaissance, la préservation, voire la restauration des zones humides du territoire du SAGE, dans une optique patrimoniale et fonctionnelle de ces milieux.

OBJECTIFS DU SAGE BASSIN FERRIFERE	PRISE EN COMPTE AU PLU
Objectif 1 - Préserver la qualité et l'équilibre quantitatif des ressources en eau à long terme	<p><i>Trames bleue et verte préservées par un zonage naturel et agricole inconstructible.</i></p> <p><i>Berges des cours d'eau protégée (zonage N, Nzh ou Ns).</i></p> <p><i>Mise en place de mesures de protection sur les éléments boisés, les arbres isolés et les bosquets au titre de l'article L. 151-23 du Code de l'Urbanisme afin de préserver les réservoirs de biodiversité (rôle de refuge) et de maintenir les corridors écologiques existants. Le repérage en Eléments Remarquables du Paysage (ERP) empêche ainsi leur éventuelle destruction.</i></p> 
Objectif 2 - Sécuriser l'AEP à long terme	<p><i>Protection des périmètres de captage par le biais d'un zonage A ou N. Le projet urbain prévu au PLU n'aura donc aucune incidence.</i></p> 
Objectif 3 - Protéger les captages AEP	

Objectif 4 - Organiser une gestion durable et concertée de la ressource en eau des réservoirs miniers	<i>Trames bleue et verte préservées par un zonage naturel et agricole inconstructible.</i>
Objectif 5 - Améliorer la qualité physique des cours d'eau et rétablir leurs fonctionnalités	<i>Berges des cours d'eau protégée (zonage N, Nzh ou Ns).</i>
Objectif 6 – Adopter une gestion intégrée et concertée des bassins versants des cours d'eau dont le débit d'étiage a diminué significativement et durablement après l'envoyage	<i>Mise en place de mesures de protection sur les éléments boisés, les arbres isolés et les bosquets au titre de l'article L. 151-23 du Code de l'Urbanisme afin de préserver les réservoirs de biodiversité (rôle de refuge) et de maintenir les corridors écologiques existants. Le repérage en Éléments Remarquables du Paysage (ERP) empêche ainsi leur éventuelle destruction.</i> 
Objectif 7 - Préserver, restaurer et gérer les zones humides	<i>Inventaire des zones humides réalisés dans le cadre du SAGE du Bassin Ferrifère : classement en Nzh.</i> 
Objectif 8 - Améliorer la gestion des plans d'eau	<i>L'étang a été identifié en zone NL. Toute construction hors loisirs y est interdite.</i> 
Objectif 9 - Fiabiliser la gestion des systèmes d'assainissement existants et optimiser l'assainissement des communes rurales	<i>La commune est pourvue d'un zonage assainissement. Assainissement géré par le GLA.</i> 

<p>Objectif 10 - Limiter les pollutions d'origine industrielle et les pollutions diffuses d'origine agricole et non agricole</p>	<p><i>Aucune industrie lourde recensée sur le ban communal. Le PLU a déterminé, en dehors des zones à enjeux environnementaux forts, les zones agricoles A constructibles pour une exploitation agricole en distinction des zones naturelles N ou Aa où les enjeux environnementaux et paysagers sont les plus forts.</i></p> <p style="text-align: center;"></p>
<p>Objectif 11 - Gérer le risque inondation de manière globale et intégrée</p>	<p><i>Zone inondable liée aux débordements de la Moulaine et du ruisseau de la Côte Rouge identifiée dans le diagnostic et traduite dans le zonage N. Toute construction est donc interdite en zone inondable.</i></p> <p style="text-align: center;"></p>

